

Relatório de Gestão

2019



Ciências
ULisboa

ÍNDICE

1. RELATÓRIO DE GESTÃO	3
1.1. INTRODUÇÃO	3
1.2. RECURSOS HUMANOS	4
1.3. REGIME E ORGANIZAÇÃO CONTABILÍSTICA.....	6
1.4. ESTRUTURA ORGANIZATIVA	7
2. DEMONSTRAÇÕES FINANCEIRAS	14
2.1. BALANÇO.....	14
2.2. DEMONSTRAÇÃO DOS RESULTADOS POR NATUREZA.....	15
2.3. DEMONSTRAÇÃO DE FLUXOS DE CAIXA	16
2.4. DEMONSTRAÇÃO DAS ALTERAÇÕES AO PATRIMÓNIO LÍQUIDO	17
2.5. ANEXO ÀS DEMONSTRAÇÕES FINANCEIRAS.....	18
1. IDENTIFICAÇÃO DA ENTIDADE, PERÍODO DE RELATO E REFERENCIAL CONTABILÍSTICO	18
1.1. IDENTIFICAÇÃO DA ENTIDADE E PERÍODO DE RELATO	18
1.2. REFERENCIAL CONTABILÍSTICO E DEMONSTRAÇÕES FINANCEIRAS	18
2 PRINCIPAIS POLÍTICAS CONTABILÍSTICAS, ALTERAÇÕES NAS ESTIMATIVAS CONTABILÍSTICAS E ERROS.....	19
2.1 BASES DE MENSURAÇÃO.....	19
2.2 OUTRAS POLÍTICAS CONTABILÍSTICAS RELEVANTES	20
2.4 PRINCIPAIS PRESSUPOSTOS RELATIVOS AO FUTURO	26
3 ATIVOS INTANGÍVEIS.....	26
3.1 ATIVOS INTANGÍVEIS GERADOS INTERNAMENTE E OUTROS	26
3.2 OUTRAS DIVULGAÇÕES DE ATIVOS INTANGÍVEIS	30
3.5 OUTRAS DIVULGAÇÕES	30
5. ATIVOS FIXOS TANGÍVEIS.....	30
5.3. ATIVOS FIXOS TANGÍVEIS RECONHECIDOS NAS DEMONSTRAÇÕES FINANCEIRAS.....	30
5.6. OUTRAS DIVULGAÇÕES	36
13. RENDIMENTOS DE TRANSAÇÕES COM CONTRAPRESTAÇÃO	36
14. RENDIMENTO DE TRANSAÇÕES SEM CONTRAPRESTAÇÃO.....	37
14.1. DIVULGAÇÃO DAS CLASSES DE RENDIMENTOS SEM CONTRAPRESTAÇÃO	37
15. PROVISÕES, PASSIVOS CONTINGENTES E ATIVOS CONTINGENTES.....	37
15.1. PROVISÕES	37
17. ACONTECIMENTOS APÓS DATA DE BALANÇO.....	38
18. INSTRUMENTOS FINANCEIROS.....	38
18.1. POLÍTICAS CONTABILÍSTICAS E BASES DE MENSURAÇÃO	38
18.2. QUANTIA ESCRITURADA DOS ATIVOS FINANCEIROS E PASSIVOS FINANCEIROS.....	39
20. DIVULGAÇÕES DE PARTES RELACIONADAS.....	39
a. LISTAGEM DE ENTIDADES CONTROLADAS.....	39
b. TRANSAÇÕES ENTRE PARTES RELACIONADAS	40
23. OUTRAS DIVULGAÇÕES	40
ATIVO	40
PASSIVO.....	42
3. DEMONSTRAÇÕES ORÇAMENTAIS	45
3.1. DEMONSTRAÇÃO DO DESEMPENHO ORÇAMENTAL.....	46

3.2. DEMONSTRAÇÃO DE EXECUÇÃO ORÇAMENTAL DA RECEITA	47
3.3. DEMONSTRAÇÃO DE EXECUÇÃO ORÇAMENTAL DA DESPESA	48
3.4. ANÁLISE ORÇAMENTAL.....	49
3.4.1. RECEITA	49
3.4.2. DESPESA	51
3.4.3. SALDO PARA A GERÊNCIA SEGUINTE	53
3.5. ANEXO ÀS DEMONSTRAÇÕES ORÇAMENTAIS	54
3.5.1. ALTERAÇÕES ORÇAMENTAIS DA RECEITA.....	54
3.5.2. ALTERAÇÕES ORÇAMENTAIS DA DESPESA.....	54
3.5.3. OPERAÇÕES DE TESOURARIA	55
3.5.4. CONTRATAÇÃO ADMINISTRATIVA	55
3.5.4.1. SITUAÇÃO DOS CONTRATOS	55
3.5.4.2. ADJUDICAÇÃO POR TIPO DE PROCEDIMENTO	58
3.5.5. TRANSFERÊNCIAS E SUBSÍDIOS	58
3.5.5.1. TRANSFERÊNCIAS E SUBSÍDIOS - CONCEDIDOS.....	58
3.5.5.2. TRANSFERÊNCIAS E SUBSÍDIOS - RECEBIDOS	62
OUTRAS DIVULGAÇÕES.....	63

1. RELATÓRIO DE GESTÃO

1.1 Introdução

A Faculdade de Ciências da Universidade de Lisboa foi constituída no ano de 1911, instruída por decreto de 19 de abril, tendo os seus estatutos sido aprovados por Despacho de 6 de julho de 1991 do Reitor da Universidade de Lisboa, publicado no Diário da República 2ª série, de 9 de julho de 1991.

Os atuais estatutos foram publicados em anexo ao Despacho n.º 9251/2017, de 20 de outubro, do Reitor da Universidade de Lisboa, no Diário da República, 2.ª série, n.º 203 de 20 de outubro.

Histórico de alterações aos estatutos:

- Despacho n.º 220/2019 de 7 de janeiro
- Despacho n.º 6564/2018, de 4 de julho
- Despacho n.º 14440-B/2013, de 7 de novembro
- Declaração de Retificação n.º 411/2013, de 2 de abril
- Despacho n.º 4214/2013, de 21 de março
- Despacho n.º 4390/2011, de 10 de março
- Despacho n.º 4642/2009, de 6 de fevereiro

Os Estatutos preveem ainda a capacidade de criação, fusão, reorganização e extinção das unidades de serviços da Faculdade de Ciências. Assim, e considerando a necessidade de ajustar a estrutura organizativa às mudanças dos próximos anos, bem como continuar a assegurar a realização das atividades e processos, foi publicado em anexo ao Despacho n.º 9353/2016, do Diretor da Faculdade de Ciências, no Diário da República, 2.ª série, n.º 139, de 21 de julho, o atual Regulamento Orgânico da Faculdade de Ciências, com vista à melhoria da qualidade dos serviços prestados, alterado pelo Despacho n.º 791/2017, de 12 de janeiro, pelo Despacho n.º 6564/2018, de 4 de julho, alterado e republicado pelo Despacho n.º 8737/2019, de 2 de outubro.

Missão

A Faculdade tem como missão expandir os limites do conhecimento científico e tecnológico, transferir esse conhecimento para a sociedade e promover a educação dos seus estudantes através da prática da investigação e desenvolvimento de uma cultura de aprendizagem permanente, valorizando o pensamento crítico e a autonomia intelectual.

A Faculdade rege -se pelos princípios da liberdade intelectual e do respeito pela ética académica, do reconhecimento do mérito, da valorização social e económica do conhecimento e do estímulo à inovação.

A Faculdade assenta o seu modelo de organização na definição participada das estratégias e na escolha das lideranças.

Forma jurídica

A Faculdade de Ciências é uma pessoa coletiva de direito público, com personalidade jurídica dotada de autonomia estatutária, científica, pedagógica, cultural, administrativa, financeira e patrimonial, nos limites da lei, dos Estatutos e dos regulamentos gerais da Universidade de Lisboa.

Enquadramento no Setor Público

A Faculdade de Ciências é uma das unidades orgânicas da Universidade de Lisboa, é uma entidade enquadrada na Administração Central, na dependência do Ministério da Ciência, Tecnologia e Ensino Superior.

Rege-se pelo disposto nos seus estatutos, no Regime Jurídico das Instituições de Ensino Superior e legislação complementar.

A Faculdade de Ciências pode constituir ou participar na constituição de outras pessoas coletivas de direito privado, mediante autorização prévia do Conselho de Escola. As entidades privadas podem ter a natureza de associações fundações ou sociedades e destinam-se a coadjuvar a Faculdade no cumprimento dos seus fins.

No desenvolvimento de toda a sua atividade, a Faculdade de Ciências rege-se pelas leis que regulam o Ensino Superior em Portugal, pelo disposto nos seus estatutos, adotando igualmente as diretrizes internacionais aplicáveis, nomeadamente as decorrentes do Processo de Bolonha.

1.2 Recursos Humanos

Os efetivos da Faculdade de Ciências da Universidade de Lisboa distribuem-se por três corpos distintos de pessoal: o corpo docente, não docente e de investigadores. O número total de efetivos em 31 de dezembro de 2019 é de 723, distribuídos da seguinte forma:

Pessoal Docente

Por Unidade de Serviço/Departamento/Categoria:

Unidades de Serviço/ Departamentos	Categorias										TOTAL
	P. Catedrático	P. Catedrático Visitante	P. Associado	P. Associado Convocado	P. Associado Visitante	P. Auxiliar	P. Auxiliar Convocado	P. Auxiliar Visitante	Assistente Convocado	Monitor	
Direção							1			2	3
Departamento de Biologia Animal	2		6			27	8				43
Departamento de Biologia Vegetal	3		4	1		23	5		2	1	39
Departamento de Estatística e Investigação Operacional	5		6	1		17	2			3	34
Departamento Engenharia Geográfica, Geofísica e Energia	3		6	3		17	9				38
Departamento de Física	3	1	11			5	3	1		2	46
Departamento de Geologia	4	1	7			20	3				35
Departamento de Informática	4		10			27	11			4	56
Departamento de Matemática	6	2	10			21				9	48
Departamento de Química e Bioquímica	2	1	7	2	1	28	1				42
Departamento de História e Filosofia das Ciências	1					4	1				6
Direção de I&D				1							1
TOTAL	33	5	67	8	1	199	54	1	2	21	391

Por relação jurídica de emprego:

Relação jurídica de emprego	Categorias										TOTAL
	P. Catedrático	P. Catedrático Visitante	P. Associado	P. Associado Convocado	P. Associado Visitante	P. Auxiliar	P. Auxiliar Convocado	P. Auxiliar Visitante	Assistente Convocado	Monitor	
Contrato de Trabalho em Funções Públicas por tempo indeterminado	33		67			199					299
Contrato de Trabalho em Funções Públicas a termo resolutivo certo		5		8	1		54	1	2	21	92
TOTAL	33	5	67	8	1	199	54	1	2	21	391

Pessoal de Investigação

Por Unidade de Serviço/Departamento/Categoria:

Unidades de Serviço/ Departamentos	Categorias								TOTAL
	Investigador Coordenador	Investigador Principal	Investigador Principal Convitado	Investigador Auxiliar	Investigador Auxiliar Conv.	Investigador FCT, nível desenvolvimento	Investigador FCT, nível inicial	Investigador Júnior	
Departamento de Biologia Animal				6	3	1	1	22	33
Departamento de Biologia Vegetal			1	3	1		3	9	17
Departamento de Estatística e Investigação Operacional		1							1
Departamento de Engenharia Geográfica, Geo física e Energia									0
Departamento de Física	2	3		9	1	3	2	9	29
Departamento de Geologia				2					2
Departamento de Informática		1						2	3
Departamento de Matemática		1				1	4	5	11
Departamento de Química e Bioquímica		1		9	1		2	23	36
Departamento de História e Filosofia das Ciências	1	1		2			1	15	20
Instituto Dom Luiz				3		1	2	13	19
TOTAL	3	8	1	34	6	6	15	98	171

Por relação jurídica de emprego:

Relação jurídica de emprego	Categorias								TOTAL
	Investigador Coordenador	Investigador Principal	Investigador Principal Convitado	Investigador Auxiliar	Investigador Auxiliar Conv.	Investigador FCT, nível desenvolvimento	Investigador FCT, nível inicial	Investigador Júnior	
Contrato de Trabalho em Funções Públicas por tempo indeterminado	2	2		17					21
Contrato de Trabalho em Funções Públicas a termo resolutivo certo	1	6	1	17	6	6	15	98	150
TOTAL	3	8	1	34	6	6	15	98	171

Pessoal Não Docente e Não Investigador

Por Unidade de Serviço/Departamento/Categoria:

Unidades de Serviço/ Departamentos	Categorias						TOTAL
	Dirigente	Técnico Superior	Informática	Coordenador Técnico	Assistente Técnico	Assistente Operacional	
Direção		11			13	1	25
Área de Mobilidade e Apoio ao Aluno	3	3					6
Área de Estudos, Planeamento e Qualidade	2	3					5
Área de Serviços Técnicos	3	1			8	6	18
Área de Comunicação e Imagem	1	4					5
Biblioteca	1	4	1		2		8
Direção Académica	4	7			6		17
Direção de I&D	2	3					5
Direção de Recursos Humanos	3	3			4		10
Direção Financeira Patrimonial	5	5			5		15
Direção de Serviços Informáticos	5		2		1		8
Gabinete Co-opeação e Relações Externas		1					1
Gabinete Jurídico	1	1					2
Departamento de Biologia Animal		2			2	1	5
Departamento de Biologia Vegetal		6			1	1	8
Departamento de Estatística e Investigação Operacional							0
Departamento Engenharia Geo gráfica, Geofísica e Energia		1					1
Departamento de Física		6			2	1	9
Departamento de Geologia		3					3
Departamento de Informática							0
Departamento de Matemática					1		1
Departamento de Química e Bioquímica					2	1	3
Departamento de História e Filosofia das Ciências							0
Instituto Dom Luiz		4			2		6
TOTAL	30	68	3	0	49	11	161

Por relação jurídica de emprego

Relação jurídica de emprego	Categorias						TOTAL
	Dirigente	Técnico Superior	Informática	Coordenador Técnico	Assistente Técnico	Assistente Operacional	
Comissão de Serviço no âmbito da LTFP	30						30
Contrato de Trabalho em Funções Públicas por tempo indeterminado		68	3		49	11	131
TOTAL	30	68	3	0	49	11	161

1.3 Regime e organização contabilística

Referencial contabilístico utilizado

Em janeiro de 2017 a Faculdade de Ciências da Universidade de Lisboa, em conjunto com as outras entidades da Universidade de Lisboa e a par da implementação do novo referencial contabilístico SNC-AP, regime integral, implementou também um novo sistema informático, o SAP.

O SAP é um sistema integrado de gestão, ligando as áreas de Gestão Financeira, Gestão de Recursos Humanos e Gestão de Projetos.

Em 2016, em concreto para o ano letivo 2016/2017, com início em set/2016, foi igualmente implementado o sistema de gestão académica, Fenix-edu, possibilitando a integração das propinas com o SAP em 2017.

Organização contabilística

A Direção Financeira e Patrimonial da Faculdade de Ciências está organizada pelas seguintes áreas:

- Área Financeira, e
- Área Patrimonial e de Compras.

Os documentos de suporte ao registo das operações contabilísticas encontram-se arquivados por um conjunto de documentos de Despesa e Receita.

O arquivo de Despesa encontra-se organizado por n.º de Pedido de Autorização de Pagamento (PAP), contendo cada processo os seguintes elementos:

- Pedido interno;
- Informação da cabimentação efetuada nas rubricas orçamentais;
- Documento de autorização da despesa;
- Requisição oficial/ nota de encomenda;
- Fatura ou documento legal equivalente emitido pelo terceiro;
- Documento de autorização do pagamento;
- Comprovativo do pagamento efetivo à entidade externa em causa.

O arquivo da Receita encontra-se organizado por número de receita e contém os seguintes elementos:

- Requisição de fundos;
- Fatura ou documento legal equivalente emitido pela entidade;
- Comprovativo da transferência recebida de terceiros;
- Nota de lançamento da entrada de fundos (Guia de receita).

Manual de procedimentos contabilísticos e regulamentos

A Faculdade de Ciências, dispõe de Manuais de Procedimentos relativos a:

- Procedimento de Receita de Propinas;
- Procedimento de Vendas de Bens e Serviços;
- Procedimentos de Abates;
- Procedimentos de Aquisição de Bens e Serviços +5000€;
- Procedimentos de Aquisição de Bens e Serviços -5000€;
- Procedimentos de Deslocações em Serviço;
- Procedimentos de Fundo de Maneio;
- Procedimentos de Pagamentos;
- Procedimentos de Processamento da Despesa - faturas e documentos equivalentes;
- Procedimentos de Processamento da Despesa - vencimentos, descontos e outras despesas correntes.

Dispõe ainda de normas de trabalho direcionadas para a área financeira, relativas a:

- Regulamento de Ajudas de Custo e Transporte;
- Regulamento de Fundo de Maneio;
- Procedimentos para a instrução de processos de aquisição de bens e serviços;
- Aquisição de bens e serviços e empreitadas;
- Cobrança de receitas.

1.4 Estrutura Organizativa

Os Estatutos preveem a capacidade de criação, fusão, reorganização e extinção das unidades de serviços da Faculdade de Ciências, através de proposta apresentada pelo Administrador ao Diretor da Escola. Assim, e considerando a necessidade de ajustar a estrutura organizativa às mudanças dos próximos anos, bem como continuar a assegurar a realização das atividades e processos, foi publicado em anexo ao Despacho n.º 9353/2016 de 21 de julho, do Diretor da Faculdade de Ciências, o atual Regulamento Orgânico da Faculdade de Ciências, com

vista à melhoria da qualidade dos serviços prestados, alterado pelo Despacho n.º 791/2017, de 12 de janeiro, e pelo Despacho nº 6564/2018 de 4 de julho.

Organograma da Faculdade de Ciências da Universidade de Lisboa a 31 de dezembro de 2019:

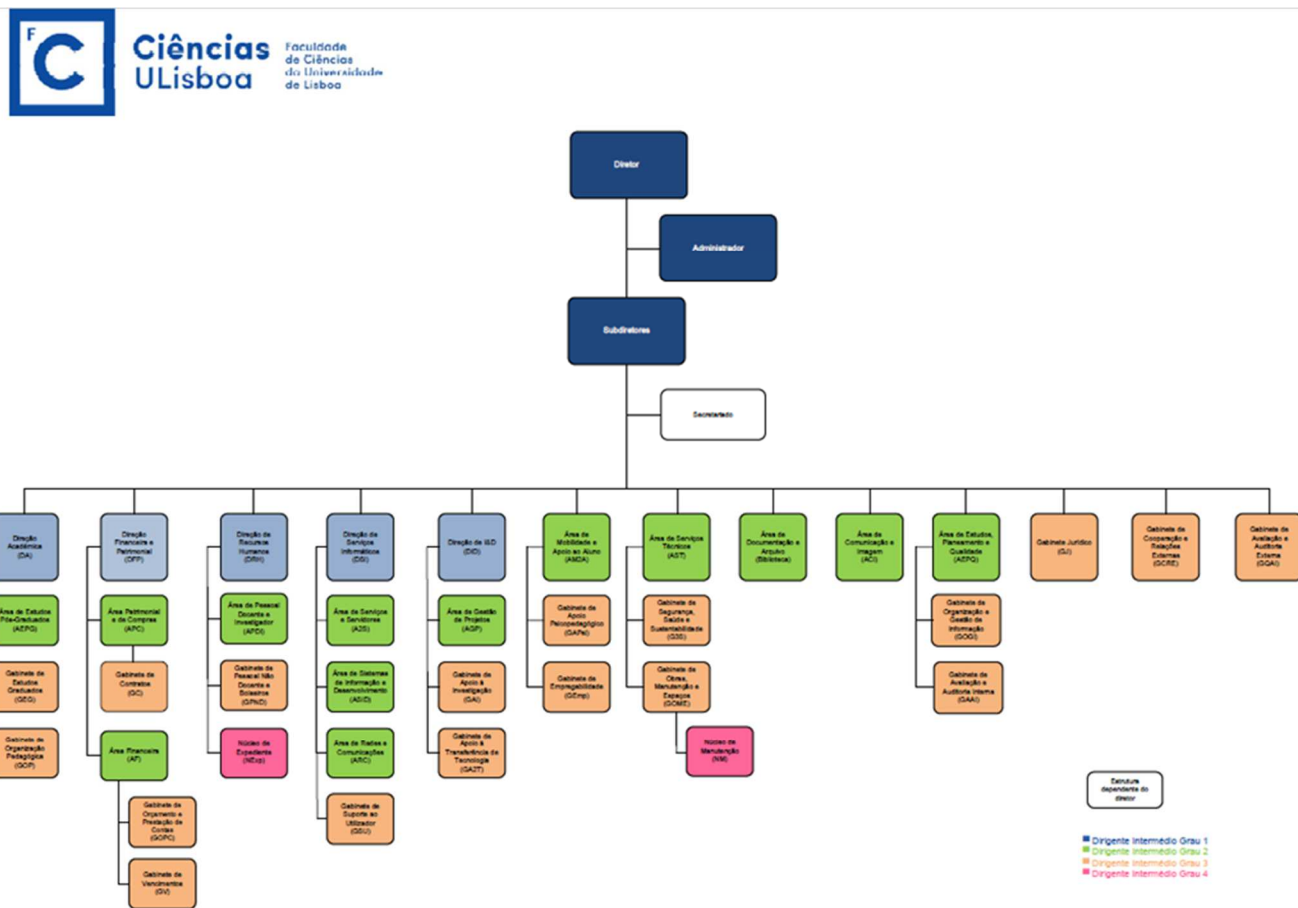

Despacho n.º 8737/2018 de 8 de outubro de 2018

Os órgãos de governo da Faculdade asseguram o cumprimento da missão e dos projetos da Faculdade com base nos princípios da independência face aos poderes públicos e aos interesses privados, da liberdade de pensamento e de expressão, da autonomia e da prestação pública de contas.

Órgãos do governo e de gestão:

a) **Conselho de Escola;**

É o órgão de natureza deliberativa e de supervisão, representando 15 membros: 9 docentes e investigadores, 1 estudantes e 2 membros do pessoal não docente e não investigador da Faculdade e 3 personalidades, sem vínculo com a Universidade de Lisboa. Os mandatos dos membros docentes e investigadores e do pessoal não docente e não investigador têm a duração de 4 anos, tendo os mandatos dos estudantes a duração de 2 anos, não podendo ser exercidos mais do que 2 mandatos consecutivos.

b) **Diretor;**

É o órgão de governo e de representação externa da Faculdade, sendo eleito pelo Conselho de Escola. O mandato do Diretor é de 4 anos, não podendo os mandatos consecutivos exceder os 8 anos. O Diretor é coadjuvado por Subdiretores, no máximo em número de 5, escolhidos de entre os docentes e investigadores doutorados, por ele livremente nomeados e exonerados, nos quais pode delegar

competências. O Diretor é apoiado na sua ação por um Administrador, por ele livremente nomeado e exonerado, no qual pode delegar competências.

- c) **Conselho Científico;**
É o órgão de natureza científica e cultural da Faculdade. É composto pelo Diretor que preside e 24 professores e investigadores: 14 professores ou investigadores doutorados com vínculo à Faculdade ou à Universidade, sendo a maioria de carreira; 10 representantes das unidades de investigação com vínculo à Faculdade ou à Universidade. Os mandatos consecutivos do Presidente do Conselho Científico não podem exceder 8 anos. O mandato dos membros do Conselho Científico é de 3 anos.
- d) **Conselho Pedagógico;**
É o órgão de natureza pedagógica da Faculdade. é composto por um docente doutorado coordenador de ciclos de estudos, por cada Departamento, e por igual número de estudantes, um por Departamento, membros de comissões pedagógicas de ciclos de estudo. O mandato dos membros docentes é de 3 anos, sendo o mandato dos membros discentes de 1 ano.
- e) **Conselho de Presidentes de Departamento;**
É um órgão de natureza consultiva e de coordenação executiva em assuntos que se relacionem direta ou indiretamente com a atividade dos Departamentos e das unidades associadas, com vista à boa gestão dos recursos humanos e materiais da Faculdade. É composto pelo Diretor, que preside, pelos Subdiretores, pelos Presidentes de Departamento e pelo Administrador.
- f) **Conselho de Gestão;**
É o órgão de gestão administrativa, patrimonial e financeira da Faculdade, bem como de gestão de recursos humanos, sendo-lhe aplicável a legislação em vigor para organismos públicos dotados de autonomia administrativa. É composto pelo Diretor, que preside, pelo Administrador e por um subdiretor e até 2 vogais, designados pelo Diretor.

Os departamentos da Faculdade são os seguintes:

- a) Biologia Animal;
- b) Biologia Vegetal;
- c) Engenharia Geográfica, Geofísica e Energia;
- d) Estatística e Investigação Operacional;
- e) Física;
- f) Geologia;
- g) Informática;
- h) Matemática;
- i) Química e Bioquímica;
- j) História e Filosofia das Ciências.

O Regulamento Orgânico da Faculdade de Ciências dispõe de uma estrutura organizativa constituída por Unidades de Serviço.

As Unidades de serviço designam-se consoante a sua estrutura, dimensão, complexidade, objetivos e competências por Direção, Área ou Gabinete.

As **Unidades de Serviço** existentes são:

▪ **Direção Académica**

Cabe desempenhar funções no domínio da gestão administrativa respeitante aos alunos e às atividades de ensino da Faculdade e ainda prestar apoio à tomada de decisão superior, bem como divulgar a informação relevante e assegurar o reporte à Universidade de Lisboa e aos organismos oficiais.

A Direção Académica é composta por:

a) **Área de Estudos Pós-Graduados**

Compete assegurar a gestão dos processos técnico-administrativos dos alunos dos cursos pós - graduados (especialização, 2.º e 3.º ciclos), dos processos de agregação e de reconhecimento de grau.

b) **Gabinete de Estudos Graduados**

Compete assegurar a gestão dos processos técnico-administrativos dos alunos dos cursos de graduação (1.º ciclo).

c) **Gabinete de Organização Pedagógica**

Compete atualizar e registar os planos de estudos, organizar os horários e o calendário de exames dos cursos ministrados na Faculdade, bem como proceder à gestão dos restantes cursos de formação existentes na escola.

▪ **Direção Financeira e Patrimonial**

Compete desempenhar funções de natureza técnica e administrativa nos domínios da gestão financeira, orçamental, patrimonial, do controlo interno, do aprovisionamento, apoio logístico e gestão do património e, ainda, prestar apoio à tomada de decisão superior, especialmente ao Conselho de Gestão, bem como divulgar a informação relevante e assegurar o reporte à Universidade de Lisboa e aos organismos oficiais.

A Direção Financeira e Patrimonial é composta por:

a) **Área Patrimonial e de Compras**

Compete assegurar as operações de gestão do património, bem como a gestão das aquisições de bens e serviços, respeitando as considerações técnicas e legais, os princípios contabilísticos, garantindo a sua regulamentação e aplicação.

i) **Gabinete de Contratos**

Compete assegurar a gestão dos contratos de fornecimento de bens e serviços e das empreitadas de obras públicas, assegurando igualmente a instrução dos respetivos procedimentos pré-contratuais.

b) **Área Financeira**

Compete assegurar o funcionamento do sistema de contabilidade e gestão, respeitando as considerações técnicas, os princípios orçamentais e as regras contabilísticas, bem como garantir a sua regulamentação e aplicação.

A Área Financeira é composta por:

i) **Gabinete de Orçamento e Prestação de Contas**

Compete elaborar o orçamento e assegurar a gestão orçamental, bem como executar a prestação de contas e efetuar os reportes obrigatórios.

ii) **Gabinete de Vencimentos**

Compete processar e registar os vencimentos e outros abonos, bem como os descontos e retenções no sistema de contabilidade e gestão, em articulação com a Direção de Recursos Humanos.

▪ **Direção de Recursos Humanos**

Compete desempenhar funções no domínio da gestão administrativa do pessoal docente, investigador, não docente e não investigador e bolseiros e, ainda, prestar apoio à tomada de decisão superior, bem como divulgar a informação relevante e assegurar o reporte à Universidade de Lisboa e aos organismos oficiais.

A Direção de Recursos Humanos é composta por:

a) **Área de Pessoal Docente e Investigador**

Compete assegurar a gestão dos procedimentos respeitantes às carreiras profissionais dos docentes e investigadores, nomeadamente o recrutamento e contratação, bem como a evolução nas carreiras, a avaliação do desempenho e a gestão dos processos de mobilidade.

b) **Gabinete de Pessoal Não Docente e Bolseiros**

Compete assegurar a gestão dos procedimentos respeitantes às carreiras gerais e especiais do pessoal não docente e bolseiros, nomeadamente o recrutamento e contratação, bem como a evolução nas carreiras, a avaliação do desempenho e a gestão dos processos de mobilidade.

c) **Núcleo de Expediente**

Compete assegurar o serviço de expediente geral e correio, bem como colaborar com o arquivo central na aplicação de critérios de gestão documental.

▪ **Direção de Serviços Informáticos**

Compete desempenhar funções no domínio da gestão, implementação, suporte e promoção da utilização dos serviços e sistemas de informática no âmbito das atividades da Faculdade, e, ainda, apoiar o planeamento dessas atividades, bem como prestar apoio à tomada de decisão superior e assegurar o reporte às entidades competentes.

A Direção de Serviços Informáticos é composta por:

a) **Área de Serviços e Servidores**

Compete garantir o correto funcionamento e configuração dos sistemas computacionais e serviços, a gestão do Datacenter da Faculdade, bem como propor e aplicar alterações aos serviços existentes, que contribuam para a melhoria do funcionamento da instituição e/ou contribuam para a racionalização dos recursos existentes.

b) **Área de Sistemas de Informação e Desenvolvimento**

Compete assegurar a administração dos sistemas de informação e aplicações de suporte de Ciências, bem como propor, implementar e alterar *software* que contribua para a melhoria do funcionamento da instituição.

c) **Área de Redes e Comunicações**

Compete propor e aplicar alterações à configuração da rede que contribuam para a melhoria do serviço prestado, assegurar a administração e segurança da rede de dados de Ciências, a conectividade de toda a comunidade e a interligação às redes externas, nomeadamente à Internet e à infraestrutura de voz analógica

d) **Gabinete de Suporte ao Utilizador**

Compete apoiar toda a comunidade da Faculdade na utilização dos seus serviços e infraestruturas, assumindo um caráter pró-ativo na divulgação dos serviços e boas práticas de utilização, suporte e administração de plataformas de *e-learning* e dos serviços multimédia, incluindo videoconferência e serviços de *streaming*.

▪ **Direção de I & D**

Compete desempenhar funções no âmbito da gestão de projetos, no apoio às atividades de investigação científica, na prossecução das atividades de valorização do conhecimento, na ligação com a sociedade e na prestação de apoio à tomada de decisão superior, bem como divulgar a informação relevante e assegurar o reporte à Universidade de Lisboa e aos organismos oficiais.

A direção de I & D é composta por:

a) **Área de Gestão de Projetos**

Compete a gestão administrativa e financeira dos projetos, ao longo do seu ciclo de vida, assegurando a prestação de contas a entidades financiadoras e o controlo orçamental de cada projeto, interagindo com a Direção Financeira e Patrimonial sempre que necessário.

b) **Gabinete de Apoio à Investigação**

Compete assegurar o apoio aos investigadores em todos os aspetos não científicos, nomeadamente, interfaces com contratantes e participantes, acompanhamento e descodificação das políticas públicas e de financiamento ao I&D e Inovação, acompanhamento das participadas e ligação com atividades congéneres da Universidade de Lisboa. Compete ainda estabelecer o relacionamento entre a Faculdade e a Fundação da Faculdade de Ciências da Universidade de Lisboa, assegurando a harmonização de processos e de procedimentos e os fluxos de informação relativos às atividades de I&D, bem como gerar os indicadores de I&D.

c) **Gabinete de Apoio à Transferência de Tecnologia**

É responsável pelas atividades de valorização do conhecimento, pela promoção e operacionalização do empreendedorismo, inovação e transferência de tecnologia, gestão da incubadora do Tec Labs, bem como pela geração de indicadores de inovação.

▪ **Área de Mobilidade Apoio ao Aluno**

Desempenha ações de natureza social que visam o desenvolvimento pessoal e profissional do aluno ao longo do seu percurso académico, privilegiando as seguintes áreas de intervenção: psicopedagógica, mobilidade e integração profissional. Compete ainda o acompanhamento de alunos em mobilidade e a sua dinamização através da promoção de candidaturas internacionais e incentivos ao intercâmbio de estudantes entre a Faculdade e universidades estrangeiras.

A Área de Mobilidade Apoio ao Aluno é composta por:

a) **Gabinete de Apoio Psicopedagógico**

Compete prestar assistência psicopedagógica aos alunos em geral e, em especial, aos alunos com necessidades educativas especiais ou outras situações detetadas no âmbito das atividades académicas. Compete ainda prestar assistência psicológica, sob solicitação, a elementos pertencentes aos restantes corpos da Faculdade.

- b) **Gabinete de Empregabilidade**
Compete assegurar a ligação entre os diplomados da Faculdade e o mercado de trabalho, de modo a promover a sua inserção na vida ativa e fazer o acompanhamento dos seus percursos profissionais. Compete ainda ao Gabinete desenvolver atividades que promovam a ligação da Faculdade com os seus antigos alunos (alumni) e potenciais empregadores, bem como interagir com a Direção de I&D nas matérias que se relacionem com o emprego.
- **Área de Serviços Técnicos**
Exerce funções no domínio da gestão das atividades de segurança de pessoas e bens, da saúde e da sustentabilidade, bem como na manutenção das instalações e da gestão dos espaços.
A Área de Serviços Técnicos é composta por:
- a) **Gabinete de Segurança, Saúde e Sustentabilidade**
Cabe desempenhar funções no domínio da segurança e saúde no trabalho, coordenando e desenvolvendo ações de planificação da prevenção e proteção e da promoção da segurança e saúde, competindo-lhe também a implementação de medidas que visem a melhoria do desempenho ambiental, respeitando critérios de sustentabilidade.
- b) **Gabinete de Obras, Manutenção e Espaços**
Cabe desempenhar funções no domínio da manutenção e conservação dos edifícios, equipamentos e espaços exteriores, competindo-lhe também apoiar a gestão da ocupação dos espaços em eventos não relacionados com a atividade regular da Faculdade.
O Gabinete de Obras, Manutenção e Espaços é composto:
- i) **Núcleo de Manutenção**
Compete assegurar a manutenção funcional dos espaços físicos da Faculdade, providenciar para que os equipamentos e instalações estejam em boas condições de utilização, bem como executar as reparações e ou beneficiações que se mostrem necessárias.
- **Área de Documentação e Arquivo (Biblioteca)**
Desenvolve funções que visam o cumprimento da missão da Faculdade, contribuindo para o desenvolvimento da aprendizagem, ensino, investigação, formação contínua e formação cultural e cívica da comunidade da Faculdade. É ainda o serviço responsável pelo acolhimento do repositório documental institucional da Faculdade, pela bibliometria e pelo tratamento documental e arquivístico, nos termos de regulamento próprio e em articulação com os outros serviços.
- **Área de Comunicação e Imagem**
Compete assegurar a comunicação interna e externa da Faculdade, através de ações que visem o reforço da noção de identidade da instituição e a divulgação das atividades da Faculdade.
- **Área de Estudos, Planeamento e Qualidade**
Exerce as suas atribuições em áreas que contribuam para a tomada de decisão designadamente no tratamento de dados estatísticos, na elaboração de estudos, na produção de documentos de gestão e no desenvolvimento de processos relativos ao acompanhamento do controlo interno, bem como na ligação com o sistema integrado de garantia da qualidade.
A Área de Estudos, Planeamento e Qualidade é composta por:
- a) **Gabinete de Organização e Gestão de Informação**
Compete a elaboração de documentos estratégicos de apoio à gestão e efetuar a monitorização do planeamento operacional da implementação das iniciativas estratégicas. Compete ainda a organização e gestão de conteúdos, promovendo a coerência e a eficiência da comunicação organizacional nos sistemas de informação e noutros suportes de divulgação.
- b) **Gabinete de Avaliação e Auditoria Interna**
Compete assegurar o tratamento de dados estatísticos, inquéritos de satisfação e monitorizar os principais indicadores da Faculdade. Compete ainda ao Gabinete organizar e concretizar os processos de acreditação de cursos, melhorar os processos operacionais através da implementação de um sistema de controlo interno para a promoção e certificação da qualidade.
- **Gabinete Jurídico**

Compete elaborar informações, estudos e pareceres jurídicos sobre os assuntos que lhe sejam solicitados, acompanhar os processos de contencioso administrativo, bem como assegurar apoio jurídico na elaboração de projetos de regulamentos, deliberações, despachos e outros documentos.

▪ **Gabinete de Cooperação e Relações Externas**

Compete desenvolver as relações institucionais com outras instituições do ensino superior, preparando quando necessário a visita de entidades externas e as missões da Faculdade ao estrangeiro, bem como as ações protocolares ou institucionais necessárias. Assegura o acompanhamento dos estudantes oriundos da Comunidade dos Países de Língua Portuguesa na Faculdade, facilitando o seu acolhimento pela Universidade de Lisboa e a superação das suas dificuldades de integração.

▪ **Outras Estruturas:**

a) **Secretariado**

Junto do Diretor, Subdiretores e Administrador funciona um secretariado cuja missão principal é apoiar o trabalho desenvolvido pela Direção da Faculdade, em todos os seus aspetos.

Além das estruturas previstas organicamente, podem ser criadas, pelo Diretor, outras estruturas de projeto, delimitadas no tempo, e destinadas a apoiar necessidades de intervenção decorrentes de novas atividades, enquanto estas se não encontrem estabilizadas, e/ou a prosseguir missões temporárias não previstas.

2. DEMONSTRAÇÕES FINANCEIRAS

2.1 Balanço

Entidade: Faculdade de Ciências da Universidade de Lisboa (502618418).
Balanço (Individual) em 31 de Dezembro de 2019.

Unidade monetária: EUR

Rubricas	Notas	Periodos	
		12 / 2019	12 / 2018
Ativo			
Ativo não corrente			
Ativos fixos tangíveis		95,619,583.58	96,773,338.08
Propriedades de investimento		0.00	0.00
Ativos Intangíveis		61,279.18	106,006.68
Ativos biológicos		0.00	0.00
Investimentos financeiros		17,200.06	5,680.00
Devedores por empréstimos bonificados e subsídios reembolsáveis		0.00	0.00
Acionistas/sócios/associados		0.00	0.00
Diferimentos		1,563.70	0.00
Outros ativos financeiros		87,500.00	87,500.00
Ativos por impostos diferidos		0.00	0.00
Clientes, contribuintes e utentes		0.00	0.00
Outras contas a receber		0.00	0.00
		95,787,126.52	96,972,524.74
Ativo corrente			
Inventários		0.00	0.00
Ativos biológicos		0.00	0.00
Devedores por transferências e subsídios não reembolsáveis		6,598,612.51	7,850,743.78
Devedores por empréstimos bonificados e subsídios reembolsáveis		0.00	0.00
Clientes, contribuintes e utentes		2,632,676.39	3,323,890.04
Estado e outros entes públicos		1,504.68	662.06
Acionistas/sócios/associados		0.00	0.00
Outras contas a receber		51,905.48	64,781.31
Diferimentos		30,949.90	39,337.22
Ativos financeiros detidos para negociação		0.00	0.00
Outros ativos financeiros		0.00	0.00
Ativos não correntes detidos para venda		0.00	0.00
Caixa e depósitos		5,018,509.58	2,247,541.88
		14,534,158.51	13,526,956.27
		110,321,285.03	110,499,481.01
Património Líquido	Total Ativo		
Património/Capital		5,263,648.02	5,263,648.02
Ações (quotas) próprias		0.00	0.00
Outros instrumentos de capital próprio		0.00	0.00
Prémios de emissão		0.00	0.00
Reservas		0.00	0.00
Resultados transitados		(15,630,550.25)	(14,322,232.68)
Ajustamentos em ativos financeiros		0.00	0.00
Excedentes de revalorização		0.00	0.00
Outras variações no Património Líquido		105,195,664.22	105,214,446.54
Resultado líquido do período		1,742,704.74	(1,308,317.58)
Dividendos antecipados		0.00	0.00
Interesses que não controlam		0.00	0.00
		96,571,466.72	94,847,544.30
Passivo			
Passivo não corrente			
Provisões		0.00	0.00
Financiamentos obtidos		0.00	0.00
Fornecedores de investimentos		0.00	0.00
Responsabilidades por benefícios pós-emprego		0.00	0.00
Diferimentos		0.00	0.00
Passivos por impostos diferidos		0.00	0.00
Outras contas a pagar		0.00	0.00
Fornecedores		0.00	0.00
		0.00	0.00
Passivo corrente			
Credores por transferências e subsídios não reembolsáveis#conocidos		0.00	0.00
Fornecedores		19,006.94	30,082.25
Adiantamentos de clientes, contribuintes e utentes		20,496.70	18,794.03
Estado e outros entes públicos		132,639.33	45,721.33
Acionistas/sócios/associados		0.00	0.00
Financiamentos obtidos		0.00	0.00
Fornecedores de investimentos		82,627.27	5,209.78
Outras contas a pagar		4,826,933.36	4,293,569.16
Diferimentos		8,668,114.71	11,258,560.18
Passivos financeiros detidos para negociação		0.00	0.00
Outros passivos financeiros		0.00	0.00
		13,749,818.31	15,651,936.71
		13,749,818.31	15,651,936.71
Total Passivo		13,749,818.31	15,651,936.71
Total Património Líquido e Passivo		110,321,285.03	110,499,481.01

2.2 Demonstração dos resultados por natureza

Entidade: Faculdade de Ciências da Universidade de Lisboa (502618418).

Demonstração dos resultados por naturezas (individual) do período findo em 31 de Dezembro de 2019.

Unidade Monetária: EUR

Rendimentos e Gastos	Notas	Períodos	
		13 / 2019	13 / 2018
Impostos, contribuições e taxas		6,089,353.82	6,630,799.52
Vendas		3,232.44	4,956.48
Prestações de serviços e concessões		1,426,060.86	810,721.78
Transferências e subsídios correntes obtidos		37,580,720.85	31,274,511.81
Rendimentos/Gastos imputados de entidades controladas, associadas e empreendimentos conjuntos		0.00	0.00
Variações nos inventários da produção		0.00	0.00
Trabalhos para a própria entidade		0.00	0.00
Custo das mercadorias vendidas e das matérias consumidas		0.00	0.00
Fornecimentos e serviços externos		(4,484,780.13)	(4,000,628.98)
Gastos com pessoal		(33,145,609.38)	(31,489,890.05)
Transferências e subsídios concedidos		(3,951,682.38)	(2,703,791.90)
Prestações sociais		0.00	0.00
Imparidade de inventários e ativos biológicos (perdas/reversões)		0.00	0.00
Imparidade de dívidas a receber (perdas/reversões)		100,197.19	37,697.21
Provisões (aumentos/reduções)		0.00	0.00
Imparidade de investimentos não depreciáveis/amortizáveis (perdas/reversões)		0.00	0.00
Aumentos/reduções de justo valor		0.00	0.00
Outros rendimentos		563,486.08	239,130.08
Outros gastos		(179,438.28)	(28,471.62)
Resultados antes de depreciações e resultados financeiros		3,981,541.07	775,034.29
Gastos/reversões de depreciação e amortização		(2,238,836.33)	(2,083,351.87)
Imparidade de investimentos depreciáveis/amortizáveis (perdas/reversões)		0.00	0.00
Resultado operacional (antes de resultados financeiros)		1,742,704.74	(1,308,317.58)
Juros e rendimentos similares obtidos		0.00	0.00
Juros e gastos similares suportados		0.00	0.00
Resultado antes de impostos		1,742,704.74	(1,308,317.58)
Imposto sobre o rendimento		0.00	0.00
Resultado líquido do período		1,742,704.74	(1,308,317.58)

2.3 Demonstração de fluxos de caixa

Entidade: Faculdade de Ciências da Universidade de Lisboa (502618418)

Execução 01.01.2019 a 31.12.2019

Rubricas	Notas	PERIODOS	
		2019	2018
Recebimentos de clientes		1 910 454,14	1 263 184,30
Recebimentos de contribuintes		0,00	0,00
Recebimentos de transferências e subsídios correntes		36 963 834,69	30 149 716,90
Recebimentos de utentes		5 915 005,61	6 034 329,50
Pagamentos a fornecedores		-4 278 489,81	-3 770 305,00
Pagamentos ao pessoal		-33 013 086,35	-32 046 507,10
Pagamentos a contribuintes / utentes		0,00	0,00
Pagamentos de transferências e subsídios		-3 665 619,02	-2 482 868,72
Pagamentos de prestações sociais		0,00	0,00
Caixa gerada pelas operações		3 832 099,26	-852 450,12
Pagamento / recebimento do Imposto sobre o rendimento		0,00	0
Outros recebimentos/pagamentos		-491 777,92	-409 826,52
Fluxos de caixa das atividades operacionais (a)		3 340 321,34	-1 262 276,64
Pagamentos - Ativos fixos tangíveis		-891 267,36	-1 846 519,72
Pagamentos - Ativos intangíveis		-9 913,49	-58 665,26
Pagamentos - Propriedades de investimento		0,00	0,00
Pagamentos - Investimentos financeiros		-11 520,06	-180
Pagamentos - Outros ativos		0,00	0,00
Recebimentos - Ativos fixos tangíveis		0,00	0,00
Recebimentos - Ativos intangíveis		0,00	0,00
Recebimentos - Propriedades de Investimento		0,00	0,00
Recebimentos - Investimentos financeiros		0,00	0,00
Recebimentos - Outros ativos		0,00	0,00
Recebimentos - Subsídios ao investimento		343 347,28	389 397,77
Recebimentos - Transferências de capital		0,00	0,00
Recebimentos - Juros e rendimentos similares		0,00	0,00
Recebimentos - Dividendos		0,00	0,00
Fluxos de caixa das atividades de investimento (b)		-569 353,63	-1 515 967,21
Recebimentos - Financiamentos obtidos		0,00	0,00
Recebimentos - Realizações de capital e de outros instrumentos de capital		0,00	0,00
Recebimentos - Cobertura de prejuízos		0,00	0,00
Recebimentos - Doações		0,00	0,00
Recebimentos - Outras operações de financiamento		0,00	0,00
Pagamentos - Financiamentos obtidos		0,00	0,00
Pagamentos - Juros e gastos similares		0,00	0,00
Pagamentos - Dividendos		0,00	0,00
Pagamentos - Reduções de capital e de outros instrumentos de capital		0,00	0,00
Pagamentos - Outras operações de financiamento		0,00	0,00
Fluxos de caixa das atividades de financiamento (c)		0,00	0,00
Variação de caixa e seus equivalentes (a+b+c)		2 770 967,71	-2 778 243,85
Efeito das diferenças de câmbio		0,00	0,00
Caixa e seus equivalentes no início do período		2 247 541,88	5 025 785,73
Caixa e seus equivalentes no fim do período		5 018 509,59	2 247 541,88
Caixa e seus equivalentes no início do período		2 247 541,88	5 025 785,73
Equivalentes a caixa no início do período		0,00	0,00
Parte do saldo de gerência que não constitui equivalentes de caixa		0,00	0,00
Variações cambiais de caixa no início do período		0,00	0,00
Saldo da gerência anterior (SGA)		2 247 541,88	5 025 785,73
SGA De execução orçamental		2 242 301,32	5 022 488,94
SGA De operações de tesouraria		5 240,56	3 296,79
Caixa e seus equivalentes no fim do período		5 018 509,59	2 247 541,88
Equivalentes a caixa no fim do período		0,00	0,00
Parte do saldo de gerência que não constitui equivalentes de caixa		0,00	0,00
Variações cambiais de caixa no fim do período		0,00	0,00
Saldo para a gerência seguinte (SGS)		5 018 509,59	2 247 541,88
SGS De execução orçamental		5 011 691,66	2 242 301,32
SGS De operações de tesouraria		6 817,93	5 240,56

No mapa de 2019, os valores apresentados para 2018 não são comparáveis com os reportados no mapa de 2018, uma vez que foram efetuados ajustamentos à parametrização ERP-SAP

2.4 Demonstração das alterações do património líquido

Entidade: Faculdade de Ciências da Universidade de Lisboa (502618418)
 Demonstração (individual ou consolidada) das alterações no património líquido, em 31 de Dezembro de 2019

Unidade monetária: EUR

Descrição	Notas	Património Líquido atribuído aos detentores do Património Líquido da entidade-mãe										Interesses que não controlam	Total do património líquido	
		Capital / Património Subscrito	Ações (quotas) próprias	Outros instrumentos de capital próprio	Prémios de emissão	Reservas	Resultados transitados	Ajustamentos em ativos financeiros	Excedentes de revalorização	Outras variações no património líquido	Resultado líquido do período			TOTAL
POSIÇÃO NO INÍCIO DO PERÍODO	(1)	5,263,648.02	0.00	0.00	0.00	0.00	(14,322,232.68)	0.00	0.00	105,214,446.54	(1,308,317.58)	94,847,544.30	0.00	94,847,544.30
ALTERAÇÕES NO PERÍODO														
Ajustamentos de transição de referencial contabilístico		0.00	0.00	0.00	0.00	0.00	0.00	0.00	0.00	0.00	0.00	0.00	0.00	0.00
Alterações de políticas contabilísticas		0.00	0.00	0.00	0.00	0.00	0.00	0.00	0.00	0.00	0.00	0.00	0.00	0.00
Correção de erros materiais		0.00	0.00	0.00	0.00	0.00	0.00	0.00	0.00	0.00	0.00	0.00	0.00	0.00
Diferenças de conversão de demonstrações financeiras		0.00	0.00	0.00	0.00	0.00	0.00	0.00	0.00	0.00	0.00	0.00	0.00	0.00
Realização de excedentes de revalorização		0.00	0.00	0.00	0.00	0.00	0.00	0.00	0.00	0.00	0.00	0.00	0.00	0.00
Excedentes de revalorização e respetivas variações		0.00	0.00	0.00	0.00	0.00	0.00	0.00	0.00	0.00	0.00	0.00	0.00	0.00
Transferências e subsídios de capital		0.00	0.00	0.00	0.00	0.00	0.00	0.00	0.00	(35,244.51)	0.00	(35,244.51)	0.00	(35,244.51)
Outras alterações reconhecidas no Património Líquido		0.00	0.00	0.00	0.00	0.00	(1,308,317.58)	0.00	0.00	0.00	1,308,317.58	0.00	0.00	0.00
	(2)	0.00	0.00	0.00	0.00	0.00	(1,308,317.58)	0.00	0.00	(35,244.51)	1,308,317.58	(35,244.51)	0.00	(35,244.51)
RESULTADO LÍQUIDO DO PERÍODO	(3)	0.00	0.00	0.00	0.00	0.00	0.00	0.00	0.00	0.00	1,742,704.74	1,742,704.74	0.00	1,742,704.74
RESULTADO INTEGRAL	(4)-(2)+(3)	0.00	0.00	0.00	0.00	0.00	(1,308,317.58)	0.00	0.00	(35,244.51)	3,051,022.32	1,707,460.23	0.00	1,707,460.23
OPERAÇÕES COM DETENTORES DE CAPITAL NO PERÍODO														
Subscrições de capital / património		0.00	0.00	0.00	0.00	0.00	0.00	0.00	0.00	0.00	0.00	0.00	0.00	0.00
Subscrições de prémios de emissão		0.00	0.00	0.00	0.00	0.00	0.00	0.00	0.00	0.00	0.00	0.00	0.00	0.00
Entradas para cobertura de perdas		0.00	0.00	0.00	0.00	0.00	0.00	0.00	0.00	0.00	0.00	0.00	0.00	0.00
Outras operações		0.00	0.00	0.00	0.00	0.00	0.00	0.00	0.00	16,462.19	0.00	16,462.19	0.00	16,462.19
	(5)	0.00	0.00	0.00	0.00	0.00	0.00	0.00	0.00	16,462.19	0.00	16,462.19	0.00	16,462.19
POSIÇÃO NO FIM DO PERÍODO	(6)-(1)-(2)+(3)+(5)	5,263,648.02	0.00	0.00	0.00	0.00	(15,630,550.26)	0.00	0.00	105,195,664.22	1,742,704.74	96,571,466.72	0.00	96,571,466.72

2.5 ANEXO ÀS DEMONSTRAÇÕES FINANCEIRAS DE 2019

1. IDENTIFICAÇÃO DA ENTIDADE, PERÍODO DE RELATO E REFERENCIAL CONTABILÍSTICO

1.1. IDENTIFICAÇÃO DA ENTIDADE E PERÍODO DE RELATO

Designação da entidade: Faculdade de Ciências da Universidade de Lisboa

NIF: 502 618 418

Endereço: Campo Grande, 1749-016 Lisboa

Código da classificação orgânica: 091031500

Tutela: Ministério da Ciência, Tecnologia e Ensino Superior

1.2. REFERENCIAL CONTABILÍSTICO E DEMONSTRAÇÕES FINANCEIRAS

a) Referencial contabilístico

As demonstrações financeiras foram preparadas em harmonia com o Sistema de Normalização Contabilística para as Administrações Públicas (SNC-AP), aprovado pelo Decreto-lei nº 192/2015, de 11 de setembro. De referir que as notas não indicadas neste Anexo não são aplicáveis, ou significativas para a compreensão das Demonstrações Financeiras em análise.

Derrogações de disposições do SNC-AP

Não existiram, no decorrer do exercício, quaisquer casos excecionais que implicassem diretamente a derrogação de qualquer disposição prevista pelo SNC-AP que tenham produzido efeitos materialmente relevantes e que pudessem pôr em causa a imagem verdadeira e apropriada das demonstrações financeiras.

b) Comparabilidade

As demonstrações financeiras são comparáveis com o exercício anterior.

e) Valores de caixa e depósitos bancários

Em 31 de dezembro de 2019 e de 2018 a desagregação dos saldos de caixa e depósitos bancários era como segue:

Quadro 1 - Desagregação de caixa e depósitos

Conta	em euros:			
	31/12/2019		31/12/2018	
Caixa		1 064,70		2 369,91
Depósitos à ordem		5 017 444,89		2 245 171,97
Depósito à ordem no Tesouro	4 947 553,36		2 155 449,14	
Depósitos bancários à ordem na CGD	69 891,53		89 722,83	
Depósitos a prazo		0,00		0,00
Depósitos consignados		0,00		0,00
Depósitos de garantias e cauções		0,00		0,00
Total de caixa e depósitos	5 017 444,89	5 018 509,59	2 245 171,97	2 247 541,88

2 PRINCIPAIS POLÍTICAS CONTABILÍSTICAS, ALTERAÇÕES NAS ESTIMATIVAS CONTABILÍSTICAS E ERROS

2.1 BASES DE MENSURAÇÃO

As demonstrações financeiras anexas foram preparadas no pressuposto da continuidade das operações, a partir dos livros e registos contabilísticos da Faculdade de Ciências, de acordo com o normativo contabilístico SNC-AP.

As Demonstrações Financeiras foram preparadas de acordo com a NCP 1 – estrutura e conteúdo das demonstrações financeiras e são apresentadas em euros.

O euro é a moeda funcional e de apresentação.

Derrogações de Disposições do SNC-AP

Não existiram, no decorrer do exercício, quaisquer casos excecionais que implicassem diretamente a derrogação de qualquer disposição prevista pelo SNC-AP que tenham produzido efeitos materialmente relevantes e que pudessem pôr em causa a imagem verdadeira e apropriada das demonstrações financeiras.

Apresentação apropriada e conformidade com as NCP

As presentes demonstrações financeiras apresentam de forma apropriada a posição financeira, o desempenho financeiro e os fluxos de caixa da FCUL. Representam de forma fiel os feitos das transações, outros acontecimentos e condições, de acordo com a definição e critérios de reconhecimento de ativos, passivos, rendimentos e gastos estabelecidos na estrutura conceptual e nas NCP.

Informação Comparativa

A informação comparativa foi divulgada com respeito ao período anterior para todas as quantias relatadas nas demonstrações financeiras.

Respeitando o Princípio da Continuidade da FCUL, as políticas contabilísticas foram adotadas de maneira consistente ao longo do tempo. Procedendo-se a alterações das políticas contabilísticas, as quantias comparativas afetadas pela reclassificação serão divulgadas, tendo em conta:

- a) A natureza da reclassificação;
- b) A quantia de cada item ou classe de itens que tenha sido reclassificada;
- c) Razão para a reclassificação.

Consistência de Apresentação

As Demonstrações Financeiras estão consistentes de um período para o outro, quer a nível da apresentação, quer dos movimentos contabilísticos que lhes dão origem, exceto quando ocorrem alterações significativas na natureza que, nesse caso, estão devidamente identificadas e justificadas neste Anexo. Desta forma é proporcionada informação fiável e mais relevante para os utentes.

Materialidade e Agregação

A relevância da informação é afetada pela sua natureza e materialidade. Cada classe material de itens semelhantes é apresentada separadamente nas demonstrações financeiras. Os itens de natureza ou função dissimelhante serão apresentados separadamente, a menos que sejam imateriais.

Compensação

Devido à importância dos ativos e passivos serem relatados separadamente, assim como os gastos e os rendimentos, estes não foram sujeitos a compensações, exceto os que forem exigidos por uma NCP.

Continuidade

Com base na informação disponível e as expectativas futuras, a Faculdade de Ciências da Universidade de Lisboa continuará a operar no futuro previsível, assumindo que não há a intenção nem a necessidade, de liquidar ou de reduzir consideravelmente o nível das suas operações.

2.2 OUTRAS POLÍTICAS CONTABILÍSTICAS RELEVANTES

Os principais princípios contabilísticos e critérios valorimétricos utilizados na preparação das demonstrações financeiras foram os seguintes:

a) Ativos intangíveis

Os ativos intangíveis são contabilizados de acordo com a NCP 3 – Ativos Intangíveis e encontram-se reconhecidos e mensurados pelo seu custo de aquisição, menos amortizações acumuladas e eventuais perdas por imparidade acumuladas.

Esta rubrica compreende, essencialmente, licenças de software, programas de computador, marcas e patentes.

Um ativo intangível apenas é reconhecido quando for provável que dele advenham benefícios económicos futuros ou potencial de serviço esperado e se o custo ou justo valor do ativo possa ser mensurado com fiabilidade.

Quando um ativo intangível é adquirido através de uma transação sem contraprestação, o seu custo inicial à data de aquisição é o seu justo valor nessa data. Dada a dificuldade em mensurar com fiabilidade o justo valor de alguns destes ativos, nomeadamente legados constituídos por espólios pessoais de figuras relevantes da história e cultura, aqueles não se encontram reconhecidos.

A quantia amortizável de um ativo intangível é imputada numa base sistemática durante a sua vida útil. A amortização, calculada numa base duodecimal, começa quando o ativo está disponível para uso e se encontra nas condições necessárias para operar da forma pretendida pelo órgão de gestão. Para este efeito são tidas em consideração as vidas úteis de referência previstas no Classificador complementar 2 – Cadastro e vidas úteis dos ativos fixos tangíveis, intangíveis e propriedades de investimento, desde que não se mostrem contrárias às estimativas de utilização do ativo, tendo em consideração a sua obsolescência ou outro desgaste que ocorra nas circunstâncias em que ele é utilizado. Nesta situação, são casuisticamente justificadas as razões que explicam uma eventual alteração do tempo de vida útil.

O método de amortização deve refletir o padrão pelo qual se espera que os benefícios económicos futuros ou potencial de serviço sejam consumidos pela entidade. O método de amortização utilizado no período de relato é o método da linha reta.

As licenças de software e programas de computador têm uma vida útil estimada entre 1 a 3 anos.

As mais ou menos valias resultantes da venda ou abate destes ativos são determinadas como a diferença entre o preço de venda e a quantia escriturada na data de alienação/abate, sendo registadas como “Outros rendimentos” ou “Outros gastos”.

b) Acordos de concessão de serviços: Concedente

Os ativos de concessão de serviços são reconhecidos quando a FCUL controla quais os serviços que o concessionário tem de prestar com o ativo, a quem tem de os prestar e a que preço, controlando, através de propriedade, o ativo no final do termo do acordo. A norma aplicável a estes ativos é a NCP – 4 Acordos de Concessão de Serviços: Concedente.

Não obstante, os ativos em concessão são contabilizados de acordo com a NCP 5 - Ativos fixos tangíveis, pelo que os mesmos se encontram reconhecidos no Ativo fixo tangível, deduzidos das correspondentes depreciações acumuladas e perdas por imparidade acumuladas.

c) Ativos fixos tangíveis

Os Ativos fixos tangíveis são contabilizados de acordo com a NCP 5 – Ativos Fixos Tangíveis. Estes ativos são mensurados ao seu custo de aquisição, deduzido das correspondentes depreciações e quaisquer perdas por imparidades. O custo de um bem do ativo fixo tangível é reconhecido como ativo se, e apenas se: (a) for provável que fluirão para a FCUL benefícios económicos futuros ou potencial de serviço associados ao bem; e (b) o custo ou o justo valor do bem puder ser mensurado com fiabilidade.

Quando um ativo fixo tangível é adquirido através de uma transação sem contraprestação, o seu custo inicial à data de aquisição é o seu justo valor nessa data. Dada a dificuldade em mensurar com fiabilidade o justo valor de alguns destes ativos, nomeadamente ativos significativos do património histórico e cultural, adquiridos ao longo de muitos anos através de doações e legados, alguns deles não se encontram reconhecidos. Estes ativos raramente são detidos pela sua capacidade de gerar fluxos de caixa e é frequente existirem obstáculos legais para os usar para tais finalidades.

A quantia amortizável de um ativo fixo tangível é imputada numa base sistemática durante a sua vida útil. As depreciações são calculadas, quando os bens estejam disponíveis para uso, pelo método da linha reta para a generalidade dos ativos, em sistema de duodécimos, em conformidade com as vidas úteis de referência previstas no Classificador complementar 2 - Cadastro e vidas úteis dos ativos fixos tangíveis, intangíveis e propriedades de investimento, desde que não se mostrem contrárias às estimativas de utilização do ativo, tendo em consideração a sua obsolescência ou outro desgaste que ocorra nas circunstâncias em que ele é utilizado. Nesta situação, são casuisticamente justificadas as razões que explicam uma eventual alteração do tempo de vida útil.

As taxas de depreciação utilizadas correspondem aos seguintes períodos de vida útil estimada:

Classe de bens	Anos
Edifícios e outras construções	10 a 80
Equipamento básico	4 a 8
Equipamento de transporte	4 a 10
Equipamento administrativo	4 a 8
Outros ativos fixos tangíveis	4 a 8

O método de depreciação reflete o padrão pelo qual se espera que os benefícios económicos futuros ou potencial de serviço sejam usufruídos. Regra geral, é utilizado o método das quotas constantes (ou da linha reta), aplicado de forma consistente de período para período, a não ser que ocorra uma alteração no modelo de consumo esperado desses benefícios económicos futuros ou potencial de serviço.

d) Investimentos financeiros

Ao abrigo da NCP 23 - Investimentos em Associadas e Empreendimentos Conjuntos, a Faculdade de Ciências aplica o método de equivalência patrimonial na contabilização dos investimentos financeiros das entidades sobre as quais exerce influência significativa ou controlo.

A existência de influência significativa por parte de uma entidade é geralmente evidenciada por uma ou mais das seguintes formas: (a) representação no conselho de administração ou órgão de gestão equivalente da participada; (b) participação em processos de decisão de políticas; (c) transações materiais entre o investidor e a participada; (d) intercâmbio de pessoal de gestão; ou (e) prestação de informação técnica essencial.

Pelo método da equivalência patrimonial, o investimento financeiro é reconhecido pelo custo aquando do reconhecimento inicial, sendo a quantia escriturada aumentada ou diminuída para reconhecer a evolução da quota-parte da investidora nos resultados da participada depois da data da aquisição. A quota-parte da investidora nos resultados da participada é reconhecida nos resultados da investidora. As distribuições recebidas de uma participada reduzem a quantia escriturada do investimento. A quantia escriturada poderá também ter de ser ajustada por forma a refletir a evolução do interesse da investidora na participada, resultantes de alterações no capital próprio desta que não tenham sido reconhecidas nos seus resultados. Tais alterações incluem as provenientes de revalorização de ativos fixos tangíveis e de diferenças de transposição de moeda estrangeira. A parte da investidora nessas alterações é reconhecida diretamente no património líquido.

Os restantes investimentos financeiros encontram-se relevados ao custo de aquisição.

e) Imparidade de ativos

De acordo com a NCP 9 – Imparidade de Ativos, as quantias escrituradas dos ativos fixos tangíveis, ativos intangíveis e outros ativos relativamente aos quais existem requisitos contabilísticos de imparidade noutras NCPs são revistas anualmente para determinar a existência, ou não, de imparidade. Em caso de existência de tais indícios, a FCUL procede à determinação do valor recuperável do ativo, de modo a determinar a existência e extensão da perda por imparidade.

O valor recuperável é determinado pelo valor mais alto entre o justo valor de um ativo menos custos de vender e o valor de uso. O justo valor de um ativo menos custos de vender é o montante que se obteria com a alienação do ativo numa transação entre entidades independentes e conhecedoras, deduzido dos gastos diretamente atribuíveis à alienação. O valor de uso é o valor presente dos fluxos de caixa futuros estimados decorrentes do uso continuado do ativo ou da unidade geradora de caixa.

Uma perda por imparidade é imediatamente reconhecida nos resultados. Após o reconhecimento de uma perda por imparidade num ativo intangível ou num ativo fixo tangível, o gasto com a amortização/depreciação do ativo é ajustado nos períodos futuros para imputar a quantia escriturada revista do ativo, menos o seu valor residual (se o houver) numa base sistemática, durante a vida útil remanescente.

Sempre que seja identificado um evento ou alteração nas circunstâncias que indiquem que o montante pelo qual o ativo se encontra registado não possa ser recuperado, é efetuada uma nova avaliação de imparidade.

A reversão de perdas por imparidade reconhecidas em períodos anteriores é registada quando se conclui que as perdas por imparidade reconhecidas já não existem ou diminuíram. Esta análise é efetuada sempre que existam indícios de que a perda de imparidade anteriormente reconhecida tenha revertido. A reversão das perdas por imparidade é reconhecida como um rendimento na demonstração dos resultados. Contudo, a reversão da perda por imparidade é efetuada até ao limite da quantia que estaria reconhecida (líquida de amortização ou depreciação), caso a perda por imparidade não se tivesse registado em períodos anteriores.

f) Instrumentos financeiros

O tratamento dos instrumentos financeiros segue o preconizado na NCP 18 - Instrumentos Financeiros.

A FCUL reconhece um ativo financeiro, um passivo financeiro ou um instrumento de capital próprio apenas quando se torne uma parte das disposições contratuais do instrumento.

Ativo financeiro é qualquer ativo que seja: (a) dinheiro; (b) um instrumento de capital próprio de uma outra entidade; (c) um direito contratual: (i) de receber dinheiro ou outro ativo financeiro de uma outra entidade; (ii) de trocar ativos financeiros ou passivos financeiros com outra entidade segundo condições que são potencialmente favoráveis para a entidade. Os ativos financeiros são registados ao custo amortizado e apresentados no balanço deduzidos de eventuais perdas por imparidade, de forma a refletir o seu valor realizável líquido. As perdas por imparidade são registadas na sequência de eventos ocorridos que indiquem, objetivamente e de forma quantificável, que a totalidade ou parte do saldo em dívida não será recebido.

Passivo financeiro é qualquer passivo que seja: (a) uma obrigação contratual: (i) para entregar dinheiro ou outro ativo financeiro a uma outra entidade; ou (ii) para trocar ativos financeiros ou passivos financeiros com outra entidade segundo condições que são potencialmente desfavoráveis. Os passivos financeiros são registados no passivo ao custo amortizado, deduzido dos custos de transação que sejam diretamente atribuíveis à emissão desses passivos. O seu desreconhecimento só ocorre quando cessarem as obrigações decorrentes dos contratos, designadamente quando tiver havido lugar a liquidação, cancelamento ou expiração.

Instrumento de capital próprio é qualquer contrato que evidencie um interesse residual nos ativos de uma entidade depois de deduzir todos os seus passivos.

g) Provisões, passivos contingentes e ativos contingentes

De acordo com a NCP 15 – Provisões, Passivos Contingentes e Ativos Contingentes, as provisões são reconhecidas apenas quando, cumulativamente, existe uma obrigação presente (legal ou construtiva) resultante de um evento passado, seja provável que, para a resolução dessa obrigação, ocorra uma saída de recursos e o montante da obrigação possa ser razoavelmente estimado. As provisões são revistas na data de balanço e são ajustadas de modo a refletir a melhor estimativa a essa data.

Os passivos contingentes são definidos como: (i) obrigações possíveis que surjam de acontecimentos passados e cuja existência somente será confirmada pela ocorrência, ou não, de um ou mais acontecimentos futuros, incertos e não totalmente sob o seu controlo; ou (ii) obrigações presentes que surjam de acontecimentos passados mas que não são reconhecidas porque não é provável que um exfluxo de recursos que incorpore benefícios económicos seja necessário para liquidar a obrigação, ou a quantia da obrigação não pode ser mensurada com suficiente fiabilidade. Os passivos contingentes são divulgados, a menos que seja remota a possibilidade de um exfluxo de recursos.

Os ativos contingentes surgem normalmente de eventos não planeados ou outros esperados que darão origem à possibilidade de um influxo de benefícios económicos. A FCUL não reconhece ativos contingentes no balanço, procedendo apenas à sua divulgação no anexo se considerar que os benefícios económicos que daí poderão resultar forem prováveis e materiais. Quando a sua realização for virtualmente certa, então o ativo não é contingente e o reconhecimento é apropriado.

h) Benefícios dos empregados

A FCUL contabiliza os benefícios dos empregados de acordo com a NCP 19. De acordo com esta norma, as obrigações decorrentes dos benefícios de curto prazo são reconhecidas como gastos no período em que os

serviços são prestados por contrapartida do reconhecimento de um passivo que se extingue com o pagamento respetivo.

De acordo com a legislação laboral aplicável, o direito a férias e subsídio de férias relativo ao período, por este coincidir com o ano civil, vence-se em 31 de dezembro de cada ano, sendo somente pago durante o período seguinte, pelo que os gastos correspondentes se encontram reconhecidos como benefícios de curto prazo e tratados de acordo com o anteriormente referido.

Os benefícios decorrentes da cessação do emprego, quer por decisão unilateral da FCUL, quer por mútuo acordo, são reconhecidos como gastos no período em que ocorrerem.

i) Regime do acréscimo

A FCUL regista os seus gastos e rendimentos na base do acréscimo, pela qual são reconhecidos à medida que são gerados, independentemente do momento em que são pagos ou recebidos. As diferenças entre os montantes recebidos e pagos e os correspondentes gastos e perdas e rendimentos e ganhos são registadas nas rubricas “Outros créditos a receber”, “Outras dívidas a pagar” ou “Diferimentos”.

j) Rendimentos

A FCUL aborda as matérias relacionadas com o reconhecimento e mensuração do rendimento de transações, tendo em conta o prescrito nas NCP 13 - Rendimentos de Transações Com Contraprestação e NCP 14 - Rendimentos de Transações Sem Contraprestação.

O rendimento é reconhecido quando for provável que fluam para a FCUL benefícios económicos futuros ou potencial de serviço e estes benefícios possam ser mensurados com fiabilidade.

As vendas e as prestações de serviços são reconhecidas pelo seu justo valor da retribuição recebida ou a receber. O justo valor reflete eventuais descontos concedidos e não inclui quaisquer impostos liquidados nas faturas. Os serviços podem ser prestados durante mais do que um período, atendendo-se, nestas circunstâncias ao regime do acréscimo.

Os impostos e taxas incluem rendimentos de propinas. O total da faturação relativa às propinas é reconhecido como dívida no momento de inscrição do estudante por contrapartida da relevação do correspondente passivo (Diferimentos). Os rendimentos são reconhecidos na proporção de 4/12 no ano da inscrição, sendo os restantes 8/12 reconhecidos no ano seguinte, em consonância com o ano letivo.

A dotação do Orçamento de Estado é atribuída anualmente a FCUL em conformidade com a Lei do Financiamento das Universidades, sendo o respetivo rendimento reconhecido mensalmente.

As transferências e subsídios correntes obtidos são reconhecidos quando existe uma garantia razoável que irão ser recebidos e que a FCUL cumprirá as condições exigidas para a sua concessão.

As transferências/subsídios obtidos afetos a despesas correntes e à depreciação e amortização de ativos são diferidos no Balanço, na rubrica de Diferimentos, sendo registados como rendimento do período (rubrica “Transferências e subsídios correntes obtidos”), na proporção, respetivamente, dos correspondentes gastos incorridos e dos gastos de depreciação e de amortização dos ativos durante a vida do projeto, independentemente do momento do recebimento dos mesmos.

As transferências/subsídios relacionados com ativos fixos tangíveis e intangíveis são inicialmente reconhecidos no Património Líquido, sendo posteriormente reconhecidos na demonstração dos resultados (rubrica “Imputação de subsídios e transferências para investimentos”) numa base sistemática e racional durante os

períodos contabilísticos necessários para balanceá-los com os gastos relacionados, ou seja, na proporção dos respetivos gastos de depreciação e de amortização durante a vida útil dos ativos. No caso de o subsídio estar relacionado com ativos não depreciables, são mantidos no Património Líquido, exceto se a respetiva quantia for necessária para compensar qualquer perda por imparidade.

As transferências/subsídios reembolsáveis são contabilizadas como Passivos, na rubrica “Financiamentos obtidos”.

k) Partes relacionadas

A FCUL identifica as entidades relacionadas de acordo com os critérios estabelecidos na NCP 20 – Divulgações de Partes Relacionadas, divulgando, quando aplicável, informação acerca das transações existentes.

Neste contexto, são identificadas como partes relacionadas:

- As entidades incluídas no perímetro de consolidação da FCUL;
- O Conselho de Gestão;
- O Fiscal Único;
- As entidades de supervisão, dado que as funções que exercem lhes confere uma influência significativa, mas não de controlo, nas decisões financeiras e operacionais da FCUL, nomeadamente o Ministério das Finanças e o Ministério da Ciência, Tecnologia e Ensino Superior, bem como o Tribunal de Contas, a UniLEO e a CNC.

l) Enquadramento fiscal

De acordo com o disposto na alínea a) do n.º 1 e no n.º 2 do artigo 9.º do Código sobre o Rendimento das Pessoas Coletivas, a FCUL goza de isenção parcial de IRC, uma vez que a referida isenção não compreende os rendimentos de capitais, tal como são definidos para efeitos de IRS.

2.3 JULGAMENTOS COM IMPACTOS NAS QUANTIAS RECONHECIDAS

Na preparação das demonstrações financeiras anexas, o Órgão de Gestão utiliza estimativas e pressupostos que afetam a aplicação de políticas e montantes reportados. As estimativas e julgamentos são continuamente avaliados e baseiam-se no melhor conhecimento e na experiência de eventos passados e outros fatores, incluindo expectativas relativas a eventos futuros considerados prováveis face às circunstâncias em que as estimativas são baseadas ou resultado de uma informação ou experiência adquirida.

As estimativas contabilísticas mais significativas refletidas nas demonstrações financeiras dos períodos findos em 31 de dezembro de 2019 e 2018 incluem:

- Testes de imparidade realizados aos ativos e registo de perdas por imparidade;
- Especialização dos projetos;
- Especialização das propinas.

As estimativas foram determinadas com base na melhor informação disponível à data de preparação das demonstrações financeiras. No entanto, poderão ocorrer situações em períodos subsequentes que, não

sendo previsíveis à data, não foram consideradas nessas estimativas. Alterações significativas a estas estimativas que ocorram posteriormente à data das demonstrações financeiras serão corrigidas em resultados, de forma prospetiva, conforme disposto na NCP 2 – Políticas Contabilísticas, Alterações em Estimativas Contabilísticas e Erros.

2.4 PRINCIPAIS PRESSUPOSTOS RELATIVOS AO FUTURO

As demonstrações financeiras anexas foram preparadas no pressuposto da continuidade das operações, a partir dos livros e registos contabilísticos da *Faculdade de Ciências da Universidade de Lisboa*, mantidos de acordo com princípios contabilísticos geralmente aceites em Portugal.

Os eventos ocorridos após a data do balanço que afetem o valor dos ativos e passivos existentes à data do balanço são considerados na preparação das demonstrações financeiras do período. Esses eventos, se significativos, são divulgados no presente anexo às demonstrações financeiras.

3 ATIVOS INTANGÍVEIS

3.1 ATIVOS INTANGÍVEIS GERADOS INTERNAMENTE E OUTROS

a) Vidas úteis ou taxas de amortização

É aplicado o Classificador Complementar 2 do Plano de Contas Multidimensional, publicado no Anexo ao Decreto-lei n.º 192/2015, de 11 de setembro.

Existem Fichas de Cadastro atualizadas à data de relato, onde consta, para cada elemento aplicável do ativo intangível, entre outra informação, a respetiva vida útil ou taxa de amortização, bem como a respetiva quantia escriturada líquida.

b) Métodos de amortização

O método de amortização usado para os ativos intangíveis é o método das quotas constantes (ou da linha reta).

c) Variação das amortizações e perdas por imparidades acumuladas

Durante os exercícios findos em 31 de dezembro de 2019 e de 2018, o movimento ocorrido na quantia escriturada dos ativos intangíveis, bem como nas respetivas amortizações acumuladas e perdas por imparidade acumuladas, foi o seguinte:

Quadro 3.1 - Ativos intangíveis - variação das amortizações e perdas por imparidades acumuladas

em euros:

RUBRICAS	Início do período				Final do período			
	Quantia bruta	Amortizações Acumuladas	Perdas por Imparidades Acumuladas	Quantia escriturada	Quantia bruta	Amortizações Acumuladas	Perdas por Imparidade Acumuladas	Quantia escriturada
(1)	(2)	(3)	(4)	(5) = (2) - (3) - (4)	(6)	(7)	(8)	(9) = (6) - (7) - (8)
Ativos intangíveis de domínio público, património histórico, artístico e cultural	0,00	0,00	0,00	0,00	0,00	0,00	0,00	0,00
Goodwill	0,00	0,00	0,00	0,00	0,00	0,00	0,00	0,00
Projetos de desenvolvimento	2 400,00	-2 400,00	0,00	0,00	2 400,00	-2 400,00	0,00	0,00
Programas de computador e sistemas de informação	555 691,68	-449 685,02	0,00	106 006,66	562 069,11	-500 789,93	0,00	61 279,18
Propriedade industrial e intelectual	109 559,00	-109 559,00	0,00	0,00	109 559,00	-109 559,00	0,00	0,00
Outros	0,00	0,00	0,00	0,00	0,00	0,00	0,00	0,00
Ativos intangíveis em curso	0,00	0,00	0,00	0,00	0,00	0,00	0,00	0,00
Total	667 650,68	-561 644,02	0,00	106 006,66	674 028,11	-612 748,93	0,00	61 279,18

d) Gastos/reversões de depreciação e amortização

Os gastos e reversões de depreciações e amortizações respeitante a ativos intangíveis encontram-se refletidos na linha “Gastos/reversões de depreciação e amortização” da Demonstração dos Resultados por Natureza.

e) Quantia escriturada e variações do período

Durante o exercício findo em 31 de dezembro de 2019, ocorreram as seguintes variações:

Quadro 3.2 - Ativos intangíveis - quantia escriturada e variações no período

em euros:

RUBRICAS	Quantia escriturada inicial	Variações								Quantia escriturada final
		Adições	Transferências internas à entidade	Revalorizações	Reversões de Perdas por Imparidade	Perdas por Imparidade	Amortizações do período	Diferenças cambiais	Diminuições	
(1)	(2)	(3)	(4)	(5)	(6)	(7)	(8)	(9)	(10)	(11)=(2)+(3)+(4)+(5)+(6)+(7)+(8)+(9)+(10)
Ativos intangíveis de domínio público, património histórico, artístico e cultural	0,00	0,00	0,00	0,00	0,00	0,00	0,00	0,00	0,00	0,00
Goodwill	0,00	0,00	0,00	0,00	0,00	0,00	0,00	0,00	0,00	0,00
Projetos de desenvolvimento	0,00	0,00	0,00	0,00	0,00	0,00	0,00	0,00	0,00	0,00
Programas de computador e sistemas de informação	106 006,66	10 768,11	0,00	0,00	0,00	0,00	-55 495,59	0,00	0,00	61 279,18
Propriedade industrial e intelectual	0,00	0,00	0,00	0,00	0,00	0,00	0,00	0,00	0,00	0,00
Outros	0,00	0,00	0,00	0,00	0,00	0,00	0,00	0,00	0,00	0,00
Ativos intangíveis em curso	0,00	0,00	0,00	0,00	0,00	0,00	0,00	0,00	0,00	0,00
Total	106 006,66	10 768,11	0,00	0,00	0,00	0,00	-55 495,59	0,00	0,00	61 279,18

i) Ativos intangíveis – adições

Durante o exercício findo em 31 de dezembro de 2019, ocorreram as seguintes adições:

Quadro 3.2A - Ativos intangíveis - adições

em euros:

RUBRICAS	Adições									
	Internas	Compra	Cessão	Transferência ou troca	Doação, herança, legado ou perdido a favor do Estado	Dação em pagamento	Locação financeira	Fusão, cisão, reestruturação	Outras	Total
(1)	(2)	(3)	(4)	(5)	(6)	(7)	(8)	(9)	(10)	(11)=(2)+(3)+(4)+ (5)+(6)+(7)+(8)+ (9)+(10)
Ativos intangíveis de domínio público, património histórico, artístico e cultural	0,00	0,00	0,00	0,00	0,00	0,00	0,00	0,00	0,00	0,00
Goodwill	0,00	0,00	0,00	0,00	0,00	0,00	0,00	0,00	0,00	0,00
Projetos de desenvolvimento	0,00	0,00	0,00	0,00	0,00	0,00	0,00	0,00	0,00	0,00
Programas de computador e sistemas de informação	0,00	10 768,11	0,00	0,00	0,00	0,00	0,00	0,00	0,00	10 768,11
Propriedade industrial e intelectual	0,00	0,00	0,00	0,00	0,00	0,00	0,00	0,00	0,00	0,00
Outros	0,00	0,00	0,00	0,00	0,00	0,00	0,00	0,00	0,00	0,00
Ativos intangíveis em curso	0,00	0,00	0,00	0,00	0,00	0,00	0,00	0,00	0,00	0,00
Total	0,00	10 768,11	0,00	0,00	0,00	0,00	0,00	0,00	0,00	10 768,11

ii) Ativos intangíveis – diminuições

Durante o exercício findo em 31 de dezembro de 2019, não ocorreram diminuições.

3.2 OUTRAS DIVULGAÇÕES DE ATIVOS INTANGÍVEIS

a) Ativos intangíveis materialmente relevantes

Em 31 de dezembro de 2019 e de 2018, a Faculdade de Ciências da Universidade de Lisboa não detinha ativos intangíveis, que, individualmente se apresentam como materialmente relevantes para as demonstrações financeiras

3.5 OUTRAS DIVULGAÇÕES

a) Ativos intangíveis totalmente amortizados ainda em uso

Ativos intangíveis totalmente amortizados ainda em uso

em euros:			
Classe de imobilizado	Designação	31/12/2019	31/12/2018
44	Ativos intangíveis		
44200	Projetos de desenvolvimento	2 400,00	2 400,00
44300	Programas de computador e sistemas de informação	378 018,82	368 824,01
44400	Propriedade industrial e intelectual	109 559,00	109 559,00
	Total	489 977,82	480 783,01

5. ATIVOS FIXOS TANGÍVEIS

5.3. ATIVOS FIXOS TANGÍVEIS RECONHECIDOS NAS DEMONSTRAÇÕES FINANCEIRAS

a) Bases de mensuração

Os ativos fixos tangíveis adquiridos até 1 de janeiro de 2017, encontram-se registados ao seu custo de aquisição de acordo com os princípios contabilísticos geralmente aceites até àquela data, deduzido das depreciações.

Na transição para o SNC-AP os prédios rústicos e urbanos ficaram mensurados pelo seu Valor Patrimonial Tributário (VPT) com exceção do terreno contíguo ao Museu da Cidade.

Na transição manteve-se o critério de mensuração pelo método do custo para os restantes ativos não correntes.

Os ativos fixos tangíveis adquiridos após 1 de janeiro de 2017 são registados ao custo de aquisição ou produção líquidos das respetivas depreciações e perdas por imparidade acumuladas. Os custos de aquisição ou produção incluem o custo de compra, quaisquer custos diretamente atribuíveis às atividades necessárias para colocar os ativos na localização e condição necessárias para operarem da forma pretendida e, quando aplicável, a estimativa inicial dos custos de desmantelamento e remoção dos ativos e de restauração dos respetivos locais de localização que a instituição espera incorrer.

Os custos subsequentes são incluídos na quantia escriturada do bem ou reconhecidos como ativos separados, conforme apropriado, somente quando é provável que benefícios económicos futuros fluirão para a empresa e o custo possa ser mensurado com fiabilidade. Os custos com manutenção e reparações são reconhecidos como gastos no período em que ocorrem.

b) Método de depreciação usado

As depreciações dos ativos fixos tangíveis são calculadas, após a data em que os bens se encontrem disponíveis para utilização, pelo método da linha reta, em conformidade com o período de vida útil máximo dado constantes no Classificador Complementar 2 – cadastro e vidas úteis dos ativos fixos tangíveis, intangíveis e propriedades de investimento, do SNC-AP.

As despesas de conservação reparação que não aumentem a vida útil dos ativos nem resultem em benfeitorias ou melhorias significativas nos elementos dos ativos tangíveis foram registadas como gastos do período.

c) Vidas úteis ou taxas de depreciação

Existem Fichas de Cadastro atualizadas à data de relato, onde consta, para cada elemento aplicável do ativo intangível, entre outra informação, a respetiva vida útil ou taxa de amortização, bem como a respetiva quantia escriturada líquida.

a) Ativos fixos tangíveis – variação das depreciações e perdas por imparidades acumuladas

Durante os exercícios findos em 31 de dezembro de 2019 e de 2018, o movimento ocorrido na quantia escriturada dos ativos fixos tangíveis, bem como nas respetivas depreciações acumuladas e perdas por imparidade acumuladas, foi o seguinte:

Quadro 5.1 - Ativos fixos tangíveis - variação das depreciações e perdas por imparidades acumuladas

em euros:

RUBRICAS	Início do período				Final do período			
	Quantia bruta	Depreciações Acumuladas	Perdas por Imparidades Acumuladas	Quantia escriturada	Quantia bruta	Depreciações Acumuladas	Perdas por Imparidade Acumuladas	Quantia escriturada
(1)	(2)	(3)	(4)	(5) = (2) - (3) - (4)	(6)	(7)	(8)	(9) = (6) - (7) - (8)
Bens de domínio público, património histórico, artístico e cultural								
Terrenos e recursos naturais								
Edifícios e outras construções								
Infraestruturas								
Património histórico, artístico e cultural								
Outros bens de domínio público em curso								
Ativos fixos em concessão								
Terrenos e recursos naturais								
Edifícios e outras construções								
Infraestruturas								
Património histórico, artístico e cultural								
Ativos fixos em concessão em curso								
Outros ativos fixos tangíveis								
Terrenos e recursos naturais	24 261 105,00	0,00	0,00	24 261 105,00	24 261 105,00	0,00	0,00	24 261 105,00
Edifícios e outras construções	71 890 526,08	-4 342 319,66	0,00	67 548 206,42	71 929 292,97	-5 774 903,41	0,00	66 154 389,56
Equipamento básico	19 195 736,51	-14 495 496,83	0,00	4 700 239,68	19 891 503,37	-14 966 803,86	0,00	4 924 699,51
Equipamento de transporte	65 654,31	-64 818,59	0,00	835,72	65 654,31	-65 105,12	0,00	549,19
Equipamento administrativo	4 908 328,72	-4 730 782,77	0,00	177 545,95	4 831 198,12	-4 706 637,71	0,00	124 560,41
Equipamentos biológicos	0,00	0,00	0,00	0,00	0,00	0,00	0,00	0,00
Outros	574 970,74	-489 565,43	0,00	85 405,31	657 180,89	-502 900,98	0,00	154 279,91
Ativos fixos tangíveis em curso	0,00	0,00	0,00	0,00	0,00	0,00	0,00	0,00
	120 896 321,36	-24 122 983,28	0,00	96 773 338,08	121 635 934,66	-26 016 351,08	0,00	95 619 583,58
Total	120 896 321,36	-24 122 983,28	0,00	96 773 338,08	121 635 934,66	-26 016 351,08	0,00	95 619 583,58

b) Ativos fixos tangíveis – quantia escriturada e variações do período

Durante o exercício findo em 31 de dezembro de 2019, ocorreram as seguintes variações:

Quadro 5.2 - Ativos fixos tangíveis - quantia escriturada e variações do período

em euros:

ATIVOS FIXOS TANGÍVEIS (1)	Quantia escriturada inicial (2)	Variações no período								Quantia escriturada final (11)=(2)+(3)+(4)+(5)+(6)+(7)+(8)+(9)+(10)
		Adições (3)	Transferências internas à entidade (4)	Revalorizações (5)	Reversões de Perdas por Imparidade (6)	Perdas por Imparidade (7)	Depreciações do período (8)	Diferenças cambiais (9)	Diminuições (10)	
Bens de domínio público, património histórico, artístico e cultural										
Terrenos e recursos naturais										
Edifícios e outras construções										
Infraestruturas										
Património histórico, artístico e cultural										
Outros										
Bens de domínio público em curso										
Ativos fixos em concessão										
Terrenos e recursos naturais										
Edifícios e outras construções										
Infraestruturas										
Património histórico, artístico e cultural										
Ativos fixos em concessão em curso										
Outros ativos fixos tangíveis										
Terrenos e recursos naturais	24 261 105,00	0,00	0,00	0,00	0,00	0,00	0,00	0,00	0,00	24 261 105,00
Edifícios e outras construções	67 548 206,42	38 766,89	0,00	0,00	0,00	0,00	-1 432 583,75	0,00	0,00	66 154 389,56
Equipamento básico	4 700 239,68	872 409,43	-1 345,70	0,00	0,00	0,00	-646 379,20	0,00	-224,70	4 924 699,51
Equipamento de transporte	835,72	0,00	0,00	0,00	0,00	0,00	-286,53	0,00	0,00	549,19
Equipamento administrativo	177 545,95	33 367,71	1 345,70	0,00	0,00	0,00	-87 698,95	0,00	0,00	124 560,41
Equipamentos biológicos	0,00	0,00	0,00	0,00	0,00	0,00	0,00	0,00	0,00	0,00
Outros	85 405,31	85 266,91	0,00	0,00	0,00	0,00	-16 392,31	0,00	0,00	154 279,91
Ativos fixos tangíveis em curso	0,00	0,00	0,00	0,00	0,00	0,00	0,00	0,00	0,00	0,00
	96 773 338,08	1 029 810,94	0,00	0,00	0,00	0,00	-2 183 340,74	0,00	-224,70	95 619 583,58
Total	96 773 338,08	1 029 810,94	0,00	0,00	0,00	0,00	-2 183 340,74	0,00	-224,70	95 619 583,58

c) Ativos fixos tangíveis – adições

Durante o exercício findo em 31 de dezembro de 2019, ocorreram as seguintes adições:

Quadro 5.2 - Ativos fixos tangíveis - adições

em euros:

ATIVOS FIXOS TANGÍVEIS	Adições										
	Internas	Compra	Cessão	Transferências ou troca	Expropriação	Doação, herança, legado ou perdido a favor do Estado	Dação em pagamento	Locação financeira	Fusão, cisão, reestruturação	Outras	Quantia escriturada final (12)=(2)+((3)+(4)+(5)+(6)+(8)+(9)+(10)+(11))
(1)	(2)	(3)	(4)	(5)	(6)	(7)	(8)	(9)	(10)	(11)	
Bens de domínio público, património histórico, artístico e cultural											
Terrenos e recursos naturais											
Edifícios e outras construções											
Infraestruturas											
Património histórico, artístico e cultural											
Outros											
Bens de domínio público em curso											
Ativos fixos em concessão											
Terrenos e recursos naturais											
Edifícios e outras construções											
Infraestruturas											
Património histórico, artístico e cultural											
Ativos fixos em concessão em curso											
Outros ativos fixos tangíveis											
Terrenos e recursos naturais	0,00	0,00	0,00	0,00	0,00	0,00	0,00	0,00	0,00	0,00	0,00
Edifícios e outras construções	0,00	38 766,89	0,00	0,00	0,00	0,00	0,00	0,00	0,00	0,00	38 766,89
Equipamento básico	0,00	857 210,71	0,00	0,00	0,00	15 198,72	0,00	0,00	0,00	0,00	872 409,43
Equipamento de transporte	0,00	0,00	0,00	0,00	0,00	0,00	0,00	0,00	0,00	0,00	0,00
Equipamento administrativo	0,00	33 367,71	0,00	0,00	0,00	0,00	0,00	0,00	0,00	0,00	33 367,71
Equipamentos biológicos	0,00	0,00	0,00	0,00	0,00	0,00	0,00	0,00	0,00	0,00	0,00
Outros	0,00	84 003,44	0,00	0,00	0,00	1 263,47	0,00	0,00	0,00	0,00	85 266,91
Ativos fixos tangíveis em curso	0,00	0,00	0,00	0,00	0,00	0,00	0,00	0,00	0,00	0,00	0,00
	0,00	1 013 348,75	0,00	0,00	0,00	16 462,19	0,00	0,00	0,00	0,00	1 029 810,94
Total	0,00	1 013 348,75	0,00	0,00	0,00	16 462,19	0,00	0,00	0,00	0,00	1 029 810,94

d) Ativos fixos tangíveis – diminuições

Durante o exercício findo em 31 de dezembro de 2019, ocorreram as seguintes diminuições:

Quadro 5.2B - Ativos fixos tangíveis - diminuições

em euros:

ATIVOS FIXOS TANGÍVEIS (1)	Diminuições					
	Alienação a título oneroso (2)	Transferência ou troca (3)	Devolução ou reversão (4)	Fusão, cisão, reestruturação (5)	Outras (6)	Total (8)=(2)+((3)+(4)+(5)+(6)+(7))
Bens de domínio público, património histórico, artístico e cultural						
Terrenos e recursos naturais						
Edifícios e outras construções						
Infraestruturas						
Património histórico, artístico e cultural						
Outros						
Bens de domínio público em curso						
Ativos fixos em concessão						
Terrenos e recursos naturais						
Edifícios e outras construções						
Infraestruturas						
Património histórico, artístico e cultural						
Ativos fixos em concessão em curso						
Outros ativos fixos tangíveis						
Terrenos e recursos naturais	0,00	0,00	0,00	0,00	0,00	0,00
Edifícios e outras construções	0,00	0,00	0,00	0,00	0,00	0,00
Equipamento básico	0,00	0,00	0,00	0,00	-224,70	-224,70
Equipamento de transporte	0,00	0,00	0,00	0,00	0,00	0,00
Equipamento administrativo	0,00	0,00	0,00	0,00	0,00	0,00
Equipamentos biológicos	0,00	0,00	0,00	0,00	0,00	0,00
Outros	0,00	0,00	0,00	0,00	0,00	0,00
Ativos fixos tangíveis em curso	0,00	0,00	0,00	0,00	0,00	0,00
	0,00	0,00	0,00	0,00	-224,70	-224,70
Total	0,00	0,00	0,00	0,00	-224,70	-224,70

5.6. OUTRAS DIVULGAÇÕES

a) Ativos fixos tangíveis totalmente depreciados que ainda estejam em uso:

Classe de imobilizado	Designação	31/12/2019	31/12/2018
43	Ativos fixos tangíveis		
432	Edifícios e outras construções	1 323 544,39	1 323 544,39
43290	Outros	1 323 544,39	1 323 544,39
433	Equipamento básico	13 665 360,66	13 413 467,41
43310	Equipamento informático e de telecomunicações	1 818 998,43	1 716 585,24
43320	Equipamento para investigação e formação, de medida e de utilização técnica especial	8 050 081,18	7 943 011,93
43340	Equipamento e material recreativo, desportivo, de educação e de cultura	3 299 069,21	3 297 716,21
43350	Equipamento e material para serviços de alimentação, rouparia e lavandaria	470 762,08	432 324,17
43380	Equipamento militar, de segurança e defesa	26 449,76	23 829,86
434	Equipamento de transporte	64 508,18	64 508,18
43420	Transportes rodoviários	63 752,18	63 752,18
43430	Transportes marítimos e fluviais	756,00	756,00
435	Equipamento administrativo	4 547 426,70	2 075 269,84
43510	Equipamento informático e de telecomunicações	2 729 007,81	255 791,49
43520	Equipamento de escritório e de reprografia	135 517,21	143 690,86
43530	Mobiliário de escritório e de arquivo	1 278 738,58	1 267 061,17
43590	Outro	404 163,10	408 726,32
437	Outros ativos fixos tangíveis	466 973,21	465 416,11
43710	Equipamento de oficina de reparações	57 296,92	57 718,48
43720	Equipamento de decoração e conforto, de utilização comum	176 155,71	174 064,75
43790	Outros	233 520,58	233 632,88
	Total	20 067 813,14	17 342 205,93

13. RENDIMENTOS DE TRANSAÇÕES COM CONTRAPRESTAÇÃO

a) Políticas contabilísticas e métodos adotados

VENDAS – O rendimento é reconhecido na demonstração de resultados:

- (i) Quando os riscos e benefícios inerentes à posse dos ativos são transferidos para o comprador;
- (ii) Quando deixa de existir um envolvimento continuado de gestão com grau geralmente associado com a posse;
- (iii) Quando o montante dos réditos possa ser fiavelmente quantificado;
- (iv) Quando seja provável que os benefícios económicos associados com a transação fluam para a entidade;
- (v) Quando os custos incorridos ou a incorrer referentes à transação possam ser fiavelmente mensurados.

PRESTAÇÕES DE SERVIÇOS – O rendimento é reconhecido na demonstração de resultados com referência à fase de acabamento da prestação de serviços à data do balanço.

JUROS – O rendimento é reconhecido na demonstração de resultados através do método do juro efetivo.

ROYALTIES – O rendimento é reconhecido de acordo com o regime do acréscimo.

b) Quantia de cada categoria de Rendimentos

As vendas e prestações de serviços, efetuadas nos exercícios findos em 31 de dezembro de 2019 e de 2018, têm a seguinte decomposição:

Quadro 13.1 - Rendimentos com contraprestação

em euros:

Tipo de Rendimento	31/12/2019	31/12/2018
Prestações de Serviços	1 426 060,86	810 721,78
Venda de bens	3 232,44	4 956,46
Juros	0,00	0,00
Royalties	0,00	0,00
Dividendos ou distribuições similares	0,00	0,00
Outros rendimentos	-160 907,76	-347 686,72
TOTAL	1 268 385,54	467 991,52

O valor de -160.907,76€ diz respeito aos saldos das contas 7819-Outros Rendimentos suplementares de 16.473,73€, 78819- Outras correções rel. Per. Anteriores de -177.478,10€ e 78891-Outros não especificados de 90,61€. O saldo negativo da conta 78819 é consequência da emissão de notas de crédito relativas a rendimentos de anos anteriores.

14. RENDIMENTO DE TRANSAÇÕES SEM CONTRAPRESTAÇÃO

14.1. DIVULGAÇÃO DAS CLASSES DE RENDIMENTOS SEM CONTRAPRESTAÇÃO

Os rendimentos provenientes de transações sem contraprestação recebidos nos exercícios findos em 31 de dezembro de 2019 e de 2018, têm a seguinte decomposição na demonstração de resultados:

Quadro 14.1 - Rendimentos sem contraprestação

em euros:

Tipo de Rendimento (1)	Rendimento do período reconhecido em (2)		Quantias por receber (3)		Adiantamentos recebidos
	Resultados	Património líquido	Início do período	Final do período	
Impostos diretos	0,00	0,00	0,00	0,00	0,00
Impostos indiretos	0,00	0,00	0,00	0,00	0,00
Contribuições para sistemas de proteção de social e subsistemas de saúde	0,00	0,00	0,00	0,00	0,00
Taxas	6 049 964,37	0,00	3 124 120,91	2 697 344,48	20 496,70
Multas e outras penalidades	39 389,45	0,00	120,00	0,00	0,00
Transferências sem condição	37 560 720,85	0,00	7 850 743,76	6 598 612,51	0,00
Transferências com condição	0,00	0,00	0,00	0,00	0,00
Subsídios sem condição	329 766,61	0,00	0,00	0,00	0,00
Subsídios com condição	0,00	0,00	0,00	0,00	0,00
Legados, ofertas e doações	16 404,73	16 462,19	0,00	0,00	0,00
Outros	0,00	0,00	0,00	0,00	0,00
TOTAL	43 996 246,01	16 462,19	10 974 984,67	9 295 956,99	20 496,70

15. PROVISÕES, PASSIVOS CONTINGENTES E ATIVOS CONTINGENTES

15.1. PROVISÕES

As provisões são reconhecidas quando se verifica cumulativamente as seguintes situações:

- i. Exista uma obrigação presente como resultado de um acontecimento passado;

- ii. Seja provável que um exfluxo de recursos que incorpore benefícios económicos será necessário para liquidar a obrigação;
- iii. Possa ser efetuada uma estimativa fiável da quantia da obrigação.

Durante os exercícios findos em 31 de dezembro de 2019 e de 2018, não ocorreram movimentos na rubrica de provisões.

17. ACONTECIMENTOS APÓS DATA DE BALANÇO

Não são conhecidos, à data de emissão das demonstrações financeiras, quaisquer eventos subsequentes, com impacto significativo nas Demonstrações Financeiras de 31 de dezembro de 2018.

Após o encerramento do período, e até à elaboração do presente anexo, não se registaram outros factos suscetíveis de modificar a situação relevada nas contas.

As previsões antes da crise COVID-19, perspetivavam para Portugal um ano de 2020 em que o crescimento se manteria estável. Com esta crise, enfrenta-se agora alguma incerteza na evolução da economia portuguesa num futuro próximo.

Contudo, é possível identificar algumas situações que terão que ser analisadas de forma contínua e que podem afetar as contas da Faculdade em 2020:

- Redução dos rendimentos como consequência da redução do poder de compra das famílias dos alunos;
- Redução das transferências orçamentais devido ao défice orçamental;
- Aumento dos gastos relacionados com medidas necessárias para assegurar as aulas em contexto de pandemia.

18. INSTRUMENTOS FINANCEIROS

18.1. POLÍTICAS CONTABILÍSTICAS E BASES DE MENSURAÇÃO

Os ativos e passivos financeiros e os instrumentos de capital próprio apenas são reconhecidos pela Faculdade de Ciências da universidade de Lisboa quando esta se torna uma parte das disposições contratuais dos mesmos.

Os instrumentos financeiros que tenham uma maturidade definida, cujos retornos sejam de montante fixo, com taxa de juro fixa durante a vida do instrumento, ou com taxa variável que seja um indexante típico de mercado para operações de financiamento (Euribor) ou que inclua um *spread* sobre esse mesmo indexante e que não contenha nenhuma cláusula contratual que possa resultar, para o seu detentor, em perda do valor nominal e de juro acumulado (excluindo casos de risco de crédito), são mensurados ao custo ou ao custo amortizado, menos perdas por imparidade acumuladas. São também mensurados ao custo ou ao custo amortizado, menos perdas por imparidade acumuladas, os contratos para conceder ou contrair empréstimo em base líquida e os instrumentos de capital próprio que não sejam negociados publicamente e cujo justo valor não possa ser obtido de forma fiável, bem como contratos ligados a tais instrumentos que, se executados, resultam na entrega de tais instrumentos.

Os demais instrumentos financeiros são mensurados ao justo valor com contrapartida em resultados e os custos de transação na mensuração inicial destes ativos ou passivos financeiros.

As políticas de mensuração de instrumentos financeiros não são alteradas enquanto os mesmos permanecerem na posse da Faculdade de Ciências da Universidade de Lisboa.

18.2. QUANTIA ESCRITURADA DOS ATIVOS FINANCEIROS E PASSIVOS FINANCEIROS

Em 31 de dezembro de 2019 e de 2018, as categorias de ativos e passivos financeiros estão detalhadas conforme segue:

Quadro 18.2 - Quantia escriturada dos ativos financeiros e passivos financeiros

em euros:

Rubricas	Quantia escriturada inicial	Compras	Ganhos de justo valor	Reversões de perdas por imparidade	Outros	Alienações	Perdas de justo valor	Perdas por imparidade	Outras	Quantia escriturada final
Ativos financeiros mensurados ao justo valor através de resultados										
Ativos financeiros detidos para negociação										
Participações financeiras - justo valor										
Outros ativos financeiros										
Ativos financeiros mensurados ao custo amortizado										
Participações financeiras - custo	93 180,00	11 520,06							0,00	104 700,06
Investimentos em associadas	0,00	0,00							0,00	0,00
Fundação da Faculdade de Ciências da universidade de Lisboa	0,00									0,00
Investimentos noutras entidades	5 680,00	11 520,06								17 200,06
FCiências ID-Associação para a Investigação e Desenvolvimento de Ciências	5 000,00									5 000,00
Associação Valor Pedra	500,00									500,00
VawIt Technologies, Lda	40,00	20,06								60,06
Delox-Investigação Processos e Equipamentos Científicos, Lda	100,00									100,00
NeuroPsi-1-Serviços e Investigação em Neurociências, Lda	40,00									40,00
BIORREF - Laboratório colaborativo para as Biorrefinarias	0,00	5 500,00								5 500,00
Smart Energy Lab - Association	0,00	6 000,00								6 000,00
Outros investimentos financeiros	87 500,00	0,00								87 500,00
LISPÓLIS - Pólo Tecnológico de Lisboa	87 500,00									87 500,00
Outros ativos financeiros	0,00									0,00
Total	93 180,00	11 520,06	0,00	0,00	0,00	0,00	0,00	0,00	0,00	104 700,06

em euros:

Descrição unidade geradora de caixa (2)	31/12/2019		31/12/2018	
	Perda por imparidade (4)	Quantia recuperável (4)	Perda por imparidade (4)	Quantia recuperável (4)
Clientes c/c	306 567,68	135 331,87	300 290,97	199 649,13
Utentes-Taxas-Alunos	703 346,21	2 697 344,48	809 820,11	3 124 240,91
TOTAL	1 009 913,89	2 832 676,35	1 110 111,08	3 323 890,04

A 31.12.2017 teve lugar a extinção da Fundação da Faculdade de Ciências da Universidade de Lisboa (FFCUL) por deliberação do Conselho de Escola desta Faculdade, seu instituidor único, através do Despacho nº 1338/2018 de 7 de fevereiro.

A 1.01.2018 foi desreconhecida a participação detida no valor de 1.995,19€.

O processo de liquidação da FFCUL terminou a 23.12.2019.

Devido a constrangimentos administrativos e tendo em conta a época de final de ano, a afetação à FCUL do património da FFCUL bem como do seu saldo de gerência ainda em 2019, não foi possível. Após varias diligências junto da DGO, foi acordado a efetivação dos referidos registos em 2020.

20. DIVULGAÇÕES DE PARTES RELACIONADAS

a. LISTAGEM DE ENTIDADES CONTROLADAS

Quadro 20.1 - Listagem de entidades controladas

Designação	Sede	% Controlo	
		Direto	Indireto
FCiências ID-Associação para a Investigação e Desenvolvimento de Ciências	Campus da Faculdade de Ciências da Universidade de Lisboa, Edifício C1 - 3º Piso, Campo Grande, 1749-016 Lisboa	45,45%	

b. TRANSAÇÕES ENTRE PARTES RELACIONADAS
Quadro 20.2 - Transações entre partes relacionadas

31.12.2019

Entidade relacionada	Natureza do relacionamento	Transação			Saldo no fim do período	Termos e condições
		Tipo	Quantia	% no total das transações		
Associação para o Desenvolvimento da Fac. Letras da Univ. Lisboa - ADFLUL	Outras partes relacionadas - Grupo UL	Aquisição de serviços	430,00	0,01%	0,00	
Faculdade de Psicologia da Universidade de Lisboa	Outras partes relacionadas - Grupo UL	Aquisição de serviços	1 500,00	0,04%	0,00	
FCiências ID-Associação para a Investigação e Desenvolvimento de Ciências	Associada	Aquisição de serviços	460,01	0,01%	0,00	
Instituto Superior Técnico	Outras partes relacionadas - Grupo UL	Aquisição de serviços	13 388,44	0,39%	0,00	
Serviços de Ação Social da Universidade de Lisboa	Outras partes relacionadas - Grupo UL	Aquisição de serviços	893,70	0,03%	0,00	
Universidade de Lisboa UL-Reitoria	Outras partes relacionadas - Grupo UL	Aquisição de serviços	273,00	0,01%	0,00	
Associação Para Investigação e Desenvolvimento da Faculdade de Medicina	Outras partes relacionadas - Grupo UL	Impostos, contribuições e taxas	116,67	0,00%	0,00	
FCiências ID-Associação para a Investigação e Desenvolvimento de Ciências	Associada	Impostos, contribuições e taxas	51 438,34	1,50%	11 585,43	
Instituto Superior de Agronomia	Outras partes relacionadas - Grupo UL	Impostos, contribuições e taxas	680,00	0,02%	0,00	
Instituto Superior Técnico	Outras partes relacionadas - Grupo UL	tangíveis	1 155,52	0,03%	0,00	
FCiências ID-Associação para a Investigação e Desenvolvimento de Ciências	Associada	Outros rendimentos	330,87	0,01%	0,00	
Faculdade de Farmácia da Universidade de Lisboa	Outras partes relacionadas - Grupo UL	Prestação de serviços	184,50	0,01%	0,00	
Desenvolvimento	Outras partes relacionadas - Grupo UL	Prestação de serviços	1 230,00	0,04%	0,00	
FCiências ID-Associação para a Investigação e Desenvolvimento de Ciências	Associada	Prestação de serviços	678 722,49	19,84%	12 540,59	
Instituto Superior de Agronomia	Outras partes relacionadas - Grupo UL	Prestação de serviços	368,32	0,01%	0,00	
Universidade de Lisboa UL-Reitoria	Outras partes relacionadas - Grupo UL	Prestação de serviços	10 096,00	0,30%	1 696,00	
Faculdade de Farmácia da Universidade de Lisboa	Outras partes relacionadas - Grupo UL	Transferências concedidas	40 694,61	1,19%	0,00	
FCiências ID-Associação para a Investigação e Desenvolvimento de Ciências	Associada	Transferências concedidas	1 280 904,21	37,45%	0,00	
Fundação da Faculdade de Ciências da Universidade de Lisboa	Associada	Transferências concedidas	31 782,11	0,93%	0,00	
Instituto Superior de Agronomia	Outras partes relacionadas - Grupo UL	Transferências concedidas	6 800,00	0,20%	0,00	
Instituto Superior Técnico	Outras partes relacionadas - Grupo UL	Transferências concedidas	110 910,01	3,24%	0,00	
Universidade de Lisboa UL-Reitoria	Outras partes relacionadas - Grupo UL	Transferências concedidas	8 912,78	0,26%	0,00	
Faculdade de Medicina Universidade da Universidade de Lisboa	Outras partes relacionadas - Grupo UL	Transferências obtidas	1 430,00	0,04%	0,00	
FCiências ID-Associação para a Investigação e Desenvolvimento de Ciências	Associada	Transferências obtidas	422 755,36	12,36%	0,00	
Fundação da Faculdade de Ciências da Universidade de Lisboa	Associada	Transferências obtidas	537 163,18	15,70%	0,00	
Instituto de Educação da Universidade de Lisboa	Outras partes relacionadas - Grupo UL	Transferências obtidas	9 458,16	0,28%	0,00	
Instituto Superior de Agronomia	Outras partes relacionadas - Grupo UL	Transferências obtidas	23 121,07	0,68%	0,00	
Instituto Superior Técnico	Outras partes relacionadas - Grupo UL	Transferências obtidas	0,00	0,00%	27 061,88	
Universidade de Lisboa UL-Reitoria	Outras partes relacionadas - Grupo UL	Transferências obtidas	185 309,64	5,42%	0,00	
FCiências ID-Associação para a Investigação e Desenvolvimento de Ciências	Associada	Venda de bens	162,00	0,00%	0,00	
Totais			3 420 670,99	100,00%	52 883,90	

23. OUTRAS DIVULGAÇÕES
ATIVO
Devedores por transferências e subsídios

Em 31 de dezembro de 2019 e 2018, as rubricas de Devedores por transferências e subsídios decompõem-se como segue:

em euros:

Rubrica	31/12/2019	31/12/2018
Projetos de investigação	6 508 335,82	7 559 677,07
Fundação para a Ciência e Tecnologia	90 276,69	291 066,69
Total	6 598 612,51	7 850 743,76

Cientes, Contribuintes e Utentes

Em 31 de dezembro de 2019 e 2018, as rubricas de Clientes, Contribuintes e Utentes decompõem-se como segue:

Conta	31/12/2019	31/12/2018
Clientes c/c	135 331,87	199 649,13
Alunos	2 697 344,48	3 124 240,91
Total	2 832 676,35	3 323 890,04

em euros:

Conta	Cobrança duvidosa		Imparidades Acumuladas	
	31/12/2019	31/12/2018	31/12/2019	31/12/2018
Clientes c/c	306 567,68	300 290,97	306 567,68	300 290,97
Alunos	703 346,21	809 820,11	703 346,21	809 820,11
Total	1 009 913,89	1 110 111,08	1 009 913,89	1 110 111,08

Estado e Outros Entes Públicos (ativo)

Em 31 de dezembro de 2019 e 2018, as rubricas de Estado e Outros Entes Públicos decompõem-se como segue:

em euros:

Rubrica	31/12/2019	31/12/2018
Imposto sobre o valor acrescentado (IVA)	1 504,68	662,06
IVA regularizações a favor da entidade	1 504,68	662,06
Total	1 504,68	662,06

Outras Contas a Receber

Em 31 de dezembro de 2019 e 2018, as rubricas de Outras Contas a Receber decompõem-se como segue:

em euros:

Rubrica	31/12/2019	31/12/2018
Outros acréscimos de rendimentos	21 487,39	34 815,62
Livros e documentação técnica	0,00	32,45
Serviços específicos do setor educação	21 487,39	8 195,00
Estudos, pareceres, projetos e consultadoria	0,00	5 210,00
Aluguer de equipamentos	0,00	18 165,64
Outros serviços	0,00	12,53
Outros rendimentos e ganhos	0,00	3 200,00
Outros devedores	30 418,09	29 965,69
Total	51 905,48	64 781,31

Diferimentos

Em 31 de dezembro de 2019 e 2018, as rubricas de Diferimentos decompõem-se como segue:

em euros:

Rubrica	31/12/2019	31/12/2018
Gastos a reconhecer	30 949,90	39 337,22
Projetos e serviços de informática	0,00	775,75
Formação ao pessoal	57,04	0,00
Outros trabalhos especializados	119,81	1 551,30
Publ. e propganda - concursos pessoal não docente	0,00	689,31
Conservação e reparação de atifos fixos	5 335,44	4 877,10
Deslocações e estadas	4 040,57	0,00
Comunicação	272,39	0,00
Seguros	10 579,01	0,00
Outros serviços	8 573,14	29 473,67
Assistência técnica	1 692,42	1 690,08
Outros gastos de conservação e reparação	0,00	0,00
Quotizações	280,08	280,01
Total	30 949,90	39 337,22

PASSIVO

Fornecedores

Em 31 de dezembro de 2019 e 2018, as rubricas de Fornecedores decompõem-se como segue:

Rubrica	31/12/2019	31/12/2018
Fornecedores c/c	19 006,94	30 082,25
Total	19 006,94	30 082,25

Fornecedores de investimentos

Em 31 de dezembro de 2019 e 2018, as rubricas de Fornecedores decompõem-se como segue:

em euros:

Rubrica	31/12/2019	31/12/2018
Fornecedores de investimentos	82 627,27	5 209,76
Total	82 627,27	5 209,76

Estado e Outros Entes Públicos (passivo)

Em 31 de dezembro de 2019 e 2018, as rubricas de Estado e Outros Entes Públicos decompõem-se como segue:

em euros:		
Rubrica	31/12/2019	31/12/2018
Imposto sobre o valor acrescentado (IVA)	132 639,46	45 722,60
IVA a pagar	132 639,46	45 722,60
Contribuições para sistemas de proteção social e subsistemas de saúde	-0,13	-1,27
Caixa Geral de Aposentações	1,71	1,30
Segurança Social	0,71	-0,07
ADSE	-2,55	-2,50
Total	132 639,33	45 721,33

Outras Contas a Pagar

Em 31 de dezembro de 2019 e 2018, as rubricas de Outras Contas a Pagar decompõem-se como segue:

em euros:		
Rubrica	31/12/2019	31/12/2018
Remuneração ao pessoal (reposição)	0,00	0,00
Credores por acréscimos de gastos	4 816 228,19	4 250 144,18
Remunerações a liquidar	4 761 443,59	4 156 743,18
Ajudas de custo	115,79	2 059,65
Acidentes de trabalho e doenças profissionais	0,00	246,30
Bolsas	0,00	235,20
Conservação e reparação	1 093,10	25,69
Energia e fluídos	47 776,49	61 803,02
Deslocações e estadas	1 434,77	2 351,71
Rendas e alugueres	0,00	7 794,00
Comunicações	1 499,81	3 424,10
Seguros	0,00	3 832,23
Outros serviços	2 864,64	10 098,04
Outros	0,00	1 531,06
Outros credores	10 705,17	43 424,98
Tec Labs - Centro de Inovação	0,00	31 782,28
Sindicatos	0,00	0,10
European Chemistry Thematic Network	0,00	0,00
Universidade de Lisboa UL-Reitoria	0,00	3 581,75
Fundacion Azti-Azti Fundazioa	4 418,61	4 018,46
Cauções de fornecedores	4 042,56	4 042,39
Outros	2 244,00	0,00
Total	4 826 933,36	4 293 569,16

Diferimentos

Em 31 de dezembro de 2019 e 2018, as rubricas de Outras Contas a Pagar decompõem-se como segue:

em euros:

Rubrica	31/12/2019	31/12/2018
Rendimentos a reconhecer	8 668 114,71	11 258 560,18
Transferências e subsídios correntes - Projetos	5 209 421,46	7 410 580,49
Propinas	3 458 693,25	3 847 979,69
Subsídios para investimento	0,00	0,00
Total	8 668 114,71	11 258 560,18

3 DEMONSTRAÇÕES ORÇAMENTAIS

As demonstrações orçamentais apresentadas no presente Relatório são referentes ao exercício de 2019, de 01.01.2019 a 31.12.2019, em harmonia com o Sistema de Normalização Contabilística para as Administrações Públicas (SNC-AP), aprovado pelo Decreto-lei nº 192/2015, de 11 de setembro.

A presente Conta de Gerência, é da responsabilidade do Conselho de Gestão em exercício de funções.

3.5 Demonstração do desempenho orçamental

Entidade: Faculdade de Ciências da Universidade de Lisboa (502618418)
 Execução: 01.01.2019 a 31.12.2019

RUBRICA	RECEBIMENTOS	FONTES DE FINANCIAMENTO (2019)					TOTAL	2018
		RP	RG	UE	EMPR	FUNDOS ALHEIOS		
	Saldo de gerência anterior	2 467 220,93-	4 013 931,35	695 590,90	0,00	5 240,56	2 247 541,88	5 025 785,73
	Operações Orçamentais [1]	2 467 220,93-	4 013 931,35	695 590,90	0,00	0,00	2 242 301,32	5 022 488,54
	Devolução do saldo oper. orçamentais	0,00	0,00	0,00	0,00	0,00	0,00	0,00
	Operações de tesouraria [A]	0,00	0,00	0,00	0,00	5 240,56	5 240,56	3 296,79
	Recebimento do saldo devolvido por terceiras entidades	0,00	0,00	0,00	0,00	0,00	0,00	0,00
	Receita Corrente	8 814 261,06	27 062 870,91	2 487 744,60	0,00	0,00	38 364 876,57	34 559 393,45
R1	Receita Fiscal	0,00	0,00	0,00	0,00	0,00	0,00	0,00
R1.1	Impostos diretos	0,00	0,00	0,00	0,00	0,00	0,00	0,00
R1.2	Impostos indiretos	0,00	0,00	0,00	0,00	0,00	0,00	0,00
R2	Contribuições para sistemas de proteção social e subsistemas de saúde	0,00	0,00	0,00	0,00	0,00	0,00	0,00
R3	Taxas, multas e outras penalidades	6 013 748,79	0,00	0,00	0,00	0,00	6 013 748,79	6 184 623,33
R4	Rendimentos de propriedade	0,00	0,00	0,00	0,00	0,00	0,00	0,00
R5	Transferências e subsídios correntes	979 408,74	27 062 870,91	2 487 744,60	0,00	0,00	30 530 024,25	27 212 238,55
R5.1	Transferências correntes	979 408,74	27 062 870,91	2 487 744,60	0,00	0,00	30 530 024,25	27 212 238,55
R5.1.1	Administrações Públicas	163 047,57	27 062 870,91	1 495 119,11	0,00	0,00	28 721 037,59	26 486 914,83
R5.1.1.1	Administração Central - Estado Português	0,00	25 336 502,00	0,00	0,00	0,00	25 336 502,00	24 435 368,57
R5.1.1.2	Administração Central - Outras entidades	163 047,57	1 726 368,91	1 495 119,11	0,00	0,00	3 384 535,59	2 051 546,25
R5.1.1.3	Segurança Social	0,00	0,00	0,00	0,00	0,00	0,00	0,00
R5.1.1.4	Administração Regional	0,00	0,00	0,00	0,00	0,00	0,00	0,00
R5.1.1.5	Administração Local	0,00	0,00	0,00	0,00	0,00	0,00	0,00
R5.1.2	Exterior - U E	0,00	0,00	969 504,42	0,00	0,00	969 504,42	319 457,58
R5.1.3	Outras	816 361,17	0,00	23 121,07	0,00	0,00	839 482,24	405 866,15
R5.2	Subsídios correntes	0,00	0,00	0,00	0,00	0,00	0,00	0,00
R6	Venda de bens e serviços	1 792 854,37	0,00	0,00	0,00	0,00	1 792 854,37	1 105 417,58
R7	Outras receitas correntes	28 249,16	0,00	0,00	0,00	0,00	28 249,16	57 113,99
	Receita de Capital	128 462,91	6 640 044,82	0,00	0,00	0,00	6 768 507,73	3 278 070,61
R8	Venda de bens de investimento	0,00	0,00	0,00	0,00	0,00	0,00	0,00
R9	Transferências e subsídios de capital	128 462,91	6 640 044,82	0,00	0,00	0,00	6 768 507,73	3 278 070,61
R9.1	Transferências de capital	128 462,91	6 640 044,82	0,00	0,00	0,00	6 768 507,73	3 278 070,61
R9.1.1	Administrações Públicas	89 608,80	6 640 044,82	0,00	0,00	0,00	6 729 653,62	3 278 070,61
R9.1.1.1	Administração Central - Estado Português	0,00	0,00	0,00	0,00	0,00	0,00	0,00
R9.1.1.2	Administração Central - Outras entidades	89 608,80	6 640 044,82	0,00	0,00	0,00	6 729 653,62	3 278 070,61
R9.1.1.3	Segurança Social	0,00	0,00	0,00	0,00	0,00	0,00	0,00
R9.1.1.4	Administração Regional	0,00	0,00	0,00	0,00	0,00	0,00	0,00
R9.1.1.5	Administração Local	0,00	0,00	0,00	0,00	0,00	0,00	0,00
R9.1.2	Exterior - U E	0,00	0,00	0,00	0,00	0,00	0,00	0,00
R9.1.3	Outras	38 854,11	0,00	0,00	0,00	0,00	38 854,11	0,00
R9.2	Subsídios de capital	0,00	0,00	0,00	0,00	0,00	0,00	0,00
R10	Outras receitas de capital	0,00	0,00	0,00	0,00	0,00	0,00	0,00
R11	Reposições não abatidas aos pagamentos	13 906,60	0,00	0,00	0,00	0,00	13 906,60	3 609,54
	Receita Efetiva [2]	8 956 630,57	33 702 915,73	2 487 744,60	0,00	0,00	45 147 290,90	37 841 074,01
	Receita não efetiva [3]	0,00	0,00	0,00	0,00	0,00	0,00	0,00
R12	Receita com ativos financeiros	0,00	0,00	0,00	0,00	0,00	0,00	0,00
R13	Receita com passivos financeiros	0,00	0,00	0,00	0,00	0,00	0,00	0,00
	Soma [4] = [1]+[2]+[3]	6 489 409,64	37 716 847,08	3 183 335,50	0,00	0,00	47 389 592,22	42 863 562,95
	Operações de Tesouraria [B]	0,00	0,00	0,00	0,00	150 382,55	150 382,55	134 272,35

Unidade monetária: EUR

RUBRICA	PAGAMENTOS	FONTES DE FINANCIAMENTO (2019)					TOTAL	2018
		RP	RG	UE	EMPR	FUNDOS ALHEIOS		
	Despesa corrente	7 414 478,24	31 164 953,73	2 555 718,45	0,00	0,00	41 135 150,42	38 652 227,02
D1	Despesas com o pessoal	2 810 308,84	29 745 317,54	125 221,73	0,00	0,00	32 680 848,11	31 781 659,72
D1.1	Remunerações Certas e Permanentes	2 062 153,25	23 926 180,25	51 834,43	0,00	0,00	26 040 167,93	25 092 162,81
D1.2	Abonos Variáveis ou Eventuais	248 379,28	221 799,20	61 430,03	0,00	0,00	531 608,51	695 091,21
D1.3	Segurança Social	499 776,31	5 597 338,09	11 957,27	0,00	0,00	6 109 071,67	5 994 435,70
D2	Aquisição de bens e serviços	3 568 891,11	477 406,40	486 351,15	0,00	0,00	4 522 648,66	3 927 307,08
D3	Juros e outros encargos	0,00	0,00	0,00	0,00	0,00	0,00	0,00
D4	Transferências e subsídios correntes	840 976,88	919 136,60	1 943 415,26	0,00	0,00	3 703 528,74	2 726 487,97
D4.1	Transferências correntes	840 976,88	919 136,60	1 943 415,26	0,00	0,00	3 703 528,74	2 726 487,97
D4.1.1	Administrações Públicas	187 203,02	0,00	869 829,01	0,00	0,00	1 057 032,03	831 639,61
D4.1.1.1	Administração Central - Estado Português	0,00	0,00	0,00	0,00	0,00	0,00	0,00
D4.1.1.2	Administração Central - Outras entidades	187 203,02	0,00	869 829,01	0,00	0,00	1 057 032,03	831 639,61
D4.1.1.3	Segurança Social	0,00	0,00	0,00	0,00	0,00	0,00	0,00
D4.1.1.4	Administração Regional	0,00	0,00	0,00	0,00	0,00	0,00	0,00
D4.1.1.5	Administração Local	0,00	0,00	0,00	0,00	0,00	0,00	0,00
D4.1.2	Entidades do setor não lucrativo	77 182,60	542 299,31	738 604,90	0,00	0,00	1 358 086,81	421 204,86
D4.1.3	Famílias	556 759,26	376 837,29	326 330,05	0,00	0,00	1 259 926,60	1 206 734,22
D4.1.4	Outras	19 832,00	0,00	8 651,30	0,00	0,00	28 483,30	266 909,28
D4.2	Subsídios correntes	0,00	0,00	0,00	0,00	0,00	0,00	0,00
D5	Outras despesas correntes	204 301,41	23 093,19	730,31	0,00	0,00	228 124,91	216 742,25
	Despesa de capital	693 199,58	211 749,31	326 281,19	0,00	0,00	1 231 230,08	1 968 854,61
D6	Aquisição de bens de capital	431 245,65	172 116,08	326 281,19	0,00	0,00	929 642,92	1 911 451,11
D7	Transferência e subsídios de capital	261 953,93	39 633,23	0,00	0,00	0,00	301 587,16	57 403,50
D7.1	Transferências de capital	261 953,93	39 633,23	0,00	0,00	0,00	301 587,16	57 403,50
D7.1.1	Administrações Públicas	261 953,93	39 633,23	0,00	0,00	0,00	301 587,16	17 286,30
D7.1.1.1	Administração Central - Estado Português	0,00	0,00	0,00	0,00	0,00	0,00	0,00
D7.1.1.2	Administração Central - Outras entidades	261 953,93	39 633,23	0,00	0,00	0,00	301 587,16	17 286,30
D7.1.1.3	Segurança Social	0,00	0,00	0,00	0,00	0,00	0,00	0,00
D7.1.1.4	Administração Regional	0,00	0,00	0,00	0,00	0,00	0,00	0,00
D7.1.1.5	Administração Local	0,00	0,00	0,00	0,00	0,00	0,00	0,00
D7.1.2	Entidades do setor não lucrativo	0,00	0,00	0,00	0,00	0,00	0,00	0,00
D7.1.3	Famílias	0,00	0,00	0,00	0,00	0,00	0,00	0,00
D7.1.4	Outras	0,00	0,00	0,00	0,00	0,00	0,00	40 117,20
D7.2	Subsídios de capital	0,00	0,00	0,00	0,00	0,00	0,00	0,00
D8	Outras despesas de capital	0,00	0,00	0,00	0,00	0,00	0,00	0,00
	Despesa efetiva [5]	6 107 677,82	31 376 703,04	2 881 999,64	0,00	0,00	42 366 380,50	40 621 081,63
	Despesa não efetiva [6]	11 520,06	0,00	0,00	0,00	0,00	11 520,06	180,00
D9	Despesa com ativos financeiros	11 520,06	0,00	0,00	0,00	0,00	11 520,06	180,00
D10	Despesa com passivos financeiros	0,00	0,00	0,00	0,00	0,00	0,00	0,00
	Soma [7] = [5] + [6]	6 119 197,88	31 376 703,04	2 881 999,64	0,00	0,00	42 377 900,56	40 821 261,63
	Operações de tesouraria [C]	0,00	0,00	0,00	0,00	148 805,18	148 805,18	132 328,58
	Saldo para a gerência seguinte	1 629 788,24-	6 340 144,04	301 335,86	0,00	6 817,93	5 018 509,59	2 247 541,88
	Operações orçamentais [8] = [4] - [7]	1 629 788,24-	6 340 144,04	301 335,86	0,00	0,00	5 011 691,66	2 242 301,32
	Operações de tesouraria [D] = [A] + [B] - [C]	0,00	0,00	0,00	0,00	6 817,93	6 817,93	5 240,56
	Saldo Global [2] - [5]	648 952,75	2 326 212,69	394 255,04-	0,00	0,00	2 780 910,40	2 780 007,62-
	Despesa primária	8 107 677,82	31 376 703,04	2 881 999,64	0,00	0,00	42 366 380,50	40 821 081,63
	Saldo corrente	1 399 782,82	4 102 082,82-	67 973,85-	0,00	0,00	2 770 273,85-	4 092 833,56-
	Saldo de capital	564 736,67-	6 428 295,61	326 281,19-	0,00	0,00	5 537 277,65-	1 309 216,00
	Saldo Primario	848 952,75	2 326 212,69	394 255,04-	0,00	0,00	2 780 910,40	2 780 007,62-
	Receita total [1] + [2] + [3]	6 489 409,64	37 716 847,08	3 183 335,50	0,00	0,00	47 389 592,22	42 863 562,95
	Despesa Total [5] + [6]	6 119 197,88	31 376 703,04	2 881 999,64	0,00	0,00	42 377 900,56	40 821 261,63

3.6 Demonstração orçamental da receita

 Entidade: Faculdade de Ciências da Universidade de Lisboa (502618418)
 Execução: 01.01.2019 a 31.12.2019

Unidade monetária: EUR

Rubrica	Descrição	Previsões Corrigidas	Previsões por Liquidar	Receitas por cobrar de períodos anteriores	Receitas liquidadas	Liquidações anuladas	Receitas cobradas brutas	Reembolsos e restituições		Receitas cobradas líquidas			Receitas por cobrar no final do período	Liquidações de períodos futuros				
								Emitidos	Pagos	Períodos anteriores	Período corrente	Total		(n + 1)	(n + 2)	(n + 3)	(n + 4)	Períodos seguintes
Receita corrente																		
R1	Receita Fiscal	0,00	0,00	0,00	0,00	0,00	0,00	0,00	0,00	0,00	0,00	0,00	0,00	0,00	0,00	0,00	0,00	
R1.1	Impostos diretos	0,00	0,00	0,00	0,00	0,00	0,00	0,00	0,00	0,00	0,00	0,00	0,00	0,00	0,00	0,00	0,00	
R1.2	Impostos indiretos	0,00	0,00	0,00	0,00	0,00	0,00	0,00	0,00	0,00	0,00	0,00	0,00	0,00	0,00	0,00	0,00	
R2	Contribuições para sistemas de proteção social e subsistemas de saúde	0,00	0,00	0,00	0,00	0,00	0,00	0,00	0,00	0,00	0,00	0,00	0,00	0,00	0,00	0,00	0,00	
R3	Taxas, multas e outras penalidades	6 087 782,00	3 327 187,34	4 026 162,17	6 756 906,16	1 368 098,99	6 087 625,76	73 916,97	73 876,97	2 772 057,99	3 241 690,80	6 013 748,79	3 400 415,75	0,00	0,00	0,00	0,00	
R4	Rendimentos de propriedade	0,00	0,00	0,00	0,00	0,00	0,00	0,00	0,00	0,00	0,00	0,00	0,00	0,00	0,00	0,00	0,00	
R5	Transferências e subsídios correntes	30 532 818,00	87 482,04	541 301,69	30 517 377,59	438 378,34	30 532 804,25	2 780,00	2 780,00	511 495,00	30 018 529,25	30 530 024,25	90 276,69	0,00	0,00	0,00	0,00	
R5.1	Transferências correntes	30 532 818,00	87 482,04	541 301,69	30 517 377,59	438 378,34	30 532 804,25	2 780,00	2 780,00	511 495,00	30 018 529,25	30 530 024,25	90 276,69	0,00	0,00	0,00	0,00	
R5.1.1	Administrações Públicas	28 723 829,00	87 485,28	541 301,69	28 708 390,93	438 378,34	28 723 817,59	2 780,00	2 780,00	511 495,00	28 209 542,59	28 721 037,59	90 276,69	0,00	0,00	0,00	0,00	
R5.1.1.1	Administração Central - Estado Português	25 336 502,00	0,00	0,00	25 336 502,00	0,00	25 336 502,00	0,00	0,00	0,00	25 336 502,00	25 336 502,00	0,00	0,00	0,00	0,00	0,00	
R5.1.1.2	Administração Central - Outras entidades	3 387 327,00	87 485,28	541 301,69	3 371 888,93	438 378,34	3 387 315,59	2 780,00	2 780,00	511 495,00	2 873 040,59	3 384 535,59	90 276,69	0,00	0,00	0,00	0,00	
R5.1.1.3	Segurança Social	0,00	0,00	0,00	0,00	0,00	0,00	0,00	0,00	0,00	0,00	0,00	0,00	0,00	0,00	0,00	0,00	
R5.1.1.4	Administração Regional	0,00	0,00	0,00	0,00	0,00	0,00	0,00	0,00	0,00	0,00	0,00	0,00	0,00	0,00	0,00	0,00	
R5.1.1.5	Administração Local	0,00	0,00	0,00	0,00	0,00	0,00	0,00	0,00	0,00	0,00	0,00	0,00	0,00	0,00	0,00	0,00	
R5.1.2	Exterior - U E	969 505,00	0,58	0,00	969 504,42	0,00	969 504,42	0,00	0,00	0,00	969 504,42	969 504,42	0,00	0,00	0,00	0,00	0,00	
R5.1.3	Outras	839 484,00	1,76	0,00	839 482,24	0,00	839 482,24	0,00	0,00	0,00	839 482,24	839 482,24	0,00	0,00	0,00	0,00	0,00	
R5.2	Subsídios correntes	0,00	0,00	0,00	0,00	0,00	0,00	0,00	0,00	0,00	0,00	0,00	0,00	0,00	0,00	0,00	0,00	
R6	Venda de bens e serviços	1 793 572,00	270 186,22	326 561,67	1 761 987,62	24 779,07	1 792 892,37	38,00	38,00	160 841,33	1 632 013,04	1 792 854,37	270 915,85	0,00	0,00	0,00	0,00	
R7	Outras receitas correntes	31 552,00	1 385,94	5 293,31	66 709,34	39 061,81	31 551,75	3 409,39	3 302,59	279,66	27 969,50	28 249,16	4 688,68	0,00	0,00	0,00	0,00	
Receita de capital																		
R8	Venda de bens de investimento	0,00	0,00	0,00	0,00	0,00	0,00	0,00	0,00	0,00	0,00	0,00	0,00	0,00	0,00	0,00	0,00	
R9	Transferências e subsídios de capital	6 807 365,00	38 857,27	0,00	6 768 507,73	0,00	6 768 507,73	0,00	0,00	0,00	6 768 507,73	6 768 507,73	0,00	0,00	0,00	0,00	0,00	
R9.1	Transferências de capital	6 807 365,00	38 857,27	0,00	6 768 507,73	0,00	6 768 507,73	0,00	0,00	0,00	6 768 507,73	6 768 507,73	0,00	0,00	0,00	0,00	0,00	
R9.1.1	Administrações Públicas	6 729 655,00	1,38	0,00	6 729 653,62	0,00	6 729 653,62	0,00	0,00	0,00	6 729 653,62	6 729 653,62	0,00	0,00	0,00	0,00	0,00	
R9.1.1.1	Administração Central - Estado Português	0,00	0,00	0,00	0,00	0,00	0,00	0,00	0,00	0,00	0,00	0,00	0,00	0,00	0,00	0,00	0,00	
R9.1.1.2	Administração Central - Outras entidades	6 729 655,00	1,38	0,00	6 729 653,62	0,00	6 729 653,62	0,00	0,00	0,00	6 729 653,62	6 729 653,62	0,00	0,00	0,00	0,00	0,00	
R9.1.1.3	Segurança Social	0,00	0,00	0,00	0,00	0,00	0,00	0,00	0,00	0,00	0,00	0,00	0,00	0,00	0,00	0,00	0,00	
R9.1.1.4	Administração Regional	0,00	0,00	0,00	0,00	0,00	0,00	0,00	0,00	0,00	0,00	0,00	0,00	0,00	0,00	0,00	0,00	
R9.1.1.5	Administração Local	0,00	0,00	0,00	0,00	0,00	0,00	0,00	0,00	0,00	0,00	0,00	0,00	0,00	0,00	0,00	0,00	
R9.1.2	Exterior - U E	0,00	0,00	0,00	0,00	0,00	0,00	0,00	0,00	0,00	0,00	0,00	0,00	0,00	0,00	0,00	0,00	
R9.1.3	Outras	77 710,00	38 855,89	0,00	38 854,11	0,00	38 854,11	0,00	0,00	0,00	38 854,11	38 854,11	0,00	0,00	0,00	0,00	0,00	
R9.2	Subsídios de capital	0,00	0,00	0,00	0,00	0,00	0,00	0,00	0,00	0,00	0,00	0,00	0,00	0,00	0,00	0,00	0,00	
R10	Outras receitas de capital	0,00	0,00	0,00	0,00	0,00	0,00	0,00	0,00	0,00	0,00	0,00	0,00	0,00	0,00	0,00	0,00	
R11	Reposições não abatidas aos pagamentos	13 919,00	12,40	0,00	13 906,60	0,00	13 906,60	0,00	0,00	0,00	13 906,60	13 906,60	0,00	0,00	0,00	0,00	0,00	
R12	Receita com ativos financeiros	0,00	0,00	0,00	0,00	0,00	0,00	0,00	0,00	0,00	0,00	0,00	0,00	0,00	0,00	0,00	0,00	
R13	Receita com passivos financeiros	0,00	0,00	0,00	0,00	0,00	0,00	0,00	0,00	0,00	0,00	0,00	0,00	0,00	0,00	0,00	0,00	
R14		2 242 303,00	1,68	0,00	2 242 301,32	0,00	2 242 301,32	0,00	0,00	0,00	2 242 301,32	2 242 301,32	0,00	0,00	0,00	0,00	0,00	
Total		47 509 311,00	3 647 382,99	4 899 318,84	48 127 693,36	1 870 318,21	47 469 589,78	80 144,38	79 997,56	3 444 673,98	43 944 918,24	47 389 592,22	3 786 296,97	0,00	0,00	0,00	0,00	

3.7 Análise Orçamental

3.7.1 Receita

Durante o ano 2019 a receita cobrada pela Faculdade de Ciências da Universidade de Lisboa, acrescida da integração dos saldos de gerência de 2018, ascendeu a 47.389.592,22 €, a que corresponde um grau de execução orçamental da receita de 99,75% e que teve a sua origem nas fontes de financiamento indicadas no quadro seguinte:

Execução da receita por fonte de financiamento

em euros:

Fonte de Financiamento	2019			2018			Variação 2019/2018			
	Previsões Corrigidas (1)	Receita Cobrada (2)	Grau Execução (3) = (2)/(1)	Previsões Corrigidas (4)	Receita Cobrada (5)	Grau Execução (6) = (5)/(4)	Previsões Corrigidas (7) = (1) - (4)	% (8)	Receita Cobrada (9) = (2) - (5)	% (10)
311 - RG não afectas a proj. cofinanciados	25 336 502,00	25 336 502,00	100,00%	24 408 150,00	24 408 150,00	100,00%	928 352,00	3,80%	928 352,00	3,80%
313 - Saldos de RG não afectas a proj. cofinanciados	124 621,00	124 620,46	100,00%	1 751 779,00	1 751 778,39	100,00%	-1 627 158,00	-92,89%	-1 627 157,93	-92,89%
319 - Transferências de RG entre organismos	7 281 991,00	7 279 208,23	99,96%	3 975 469,00	3 849 541,66	96,83%	3 306 522,00	83,17%	3 429 666,57	89,09%
358 - Saldos de RG afectas a proj. cofinanciados	876 825,00	876 824,44	100,00%	1 373 675,00	1 373 674,68	100,00%	-496 850,00	-36,17%	-496 850,24	-36,17%
359 - Transf.de RG entre org.afetas a proj. cofinanciados	1 110 521,00	1 087 205,50	97,90%	513 797,00	352 304,21	68,57%	596 724,00	116,14%	734 901,29	208,60%
411 - FEDER - Competiv. e Internacionalização	524 374,00	524 372,83	100,00%	441 559,00	441 557,83	100,00%	82 815,00	18,76%	82 815,00	18,76%
414 - FEDER - Lisboa 2020	712 941,00	697 396,70	97,82%	246 762,00	246 760,98	100,00%	466 179,00	188,92%	450 635,72	182,62%
415 - FEDER- Alentejo 2020	219 508,00	219 507,42	100,00%	101 254,00	101 253,11	0,00%	118 254,00	0,00%	0,00	0,00%
422 - FEDER - PO transnacional	74 808,00	74 806,76	100,00%	16 134,00	16 132,69	0,00%	58 674,00	0,00%	0,00	0,00%
452 - FEADER - Prog de Desenv Rural Continente	29 094,00	29 093,94	100,00%	140 790,00	140 788,48	100,00%	-111 696,00	-79,34%	-111 694,54	-79,33%
482 - Outros	942 568,00	942 566,95	100,00%	517 391,00	517 389,08	100,00%	425 177,00	82,18%	425 177,87	82,18%
488 - Saldos de fundos europeus	695 591,00	695 590,90	100,00%	1 362 031,00	1 362 030,40	100,00%	-666 440,00	-48,93%	-666 439,50	-48,93%
513 - Receita própria com outras origens	8 782 042,00	8 703 974,20	99,11%	8 130 000,00	7 756 630,99	95,41%	652 042,00	8,02%	947 343,21	12,21%
522 - Saldos de RP transitados	545 266,00	545 265,52	100,00%	535 006,00	535 005,47	100,00%	10 260,00	1,92%	10 260,05	1,92%
540 - Transferências de RP entre organismos	252 659,00	252 656,37	100,00%	10 566,00	10 564,98	99,99%	242 093,00	2291,25%	242 091,39	2291,45%
Total	47 509 311,00	47 389 592,22	99,75%	43 524 363,00	42 863 562,95	98,48%	3 984 948,00	9,16%	4 349 100,89	10,56%

Considerando o Orçamento de receita, verifica-se que as previsões corrigidas do OE ascenderam a 25.336.502 € correspondente à fonte de financiamento (FF) 311 – Dotação do Estado – que representa 53% da receita cobrada, enquanto que a importância de 8.703.974,20 € da FF 513 – Receita Própria – representa 18%.

As Transferências de outras Instituições (FF 319 e 540), maioritariamente da Fundação para a Ciência e Tecnologia no valor de 7.531.864.60 €, representam em 2019, cerca de 15,9%, em detrimento dos 9% do ano anterior. O incremento deveu-se maioritariamente ao recebimento de verbas da FCT decorrentes do financiamento de contratos programa para contratação de Doutorados.

Por fim, a receita cobrada proveniente do Financiamento da UE (projetos), nas suas várias fontes (FSE, FEDER, FEADER, Outros) incluindo o saldo de anos anteriores, ascende a 3.183.335,50 €.

Os saldos transitados da gerência anterior têm o valor de 2.242.301,32 €.

No quadro seguinte apresenta-se o resumo da distribuição da receita cobrada em 2019, por rúbrica:

Execução da receita por rubrica

Rubrica	Designação	2019						2018					
		Receitas Próprias	Receitas Gerais	Financiamento União Europeia	Empréstimos	Fundos Alheios	TOTAL	Receitas Próprias	Receitas Gerais	Financiamento União Europeia	Empréstimos	Fundos Alheios	TOTAL
	Operações orçamentais (1)	-2 467 220,93	4 013 931,35	695 590,90	0,00	0,00	2 242 301,32	535 005,47	3 125 453,07	1 362 030,40			5 022 488,94
	Operações de tesouraria					5 240,56	5 240,56					3 296,79	3 296,79
	Saldo da gerência anterior	-2 467 220,93	4 013 931,35	695 590,90	0,00	5 240,56	2 247 541,88	535 005,47	3 125 453,07	1 362 030,40	0,00	3 296,79	5 025 785,73
	Receita Corrente	8 814 261,06	27 062 870,91	2 487 744,60	0,00	0,00	38 364 876,57	7 763 586,03	25 542 528,38	1 253 279,05	0,00	0,00	34 559 393,46
R1	Receita Fiscal	0,00	0,00	0,00	0,00	0,00	0,00	0,00	0,00	0,00	0,00	0,00	0,00
R1.1	Impostos diretos	0,00	0,00	0,00	0,00	0,00	0,00	0,00	0,00	0,00	0,00	0,00	0,00
R1.2	Impostos indiretos	0,00	0,00	0,00	0,00	0,00	0,00	0,00	0,00	0,00	0,00	0,00	0,00
R2	Contribuições para sistemas de proteção social e subs. de saúde	0,00	0,00	0,00	0,00	0,00	0,00	0,00	0,00	0,00	0,00	0,00	0,00
R3	Taxas, multas e outras penalidades	6 013 748,79	0,00	0,00	0,00	0,00	6 013 748,79	6 184 623,33	0,00	0,00	0,00	0,00	6 184 623,33
R4	Rendimentos de propriedade	0,00	0,00	0,00	0,00	0,00	0,00	0,00	0,00	0,00	0,00	0,00	0,00
R5	Transferências e subsídios correntes	979 408,74	27 062 870,91	2 487 744,60	0,00	0,00	30 530 024,25	416 431,13	25 542 528,38	1 253 279,05	0,00	0,00	27 212 238,56
R5.1	Transferências correntes	979 408,74	27 062 870,91	2 487 744,60	0,00	0,00	30 530 024,25	10 564,98	25 542 528,38	933 821,47	0,00	0,00	26 486 914,83
R5.1.1	Administrações Públicas	163 047,57	27 062 870,91	1 495 119,11	0,00	0,00	28 721 037,59		24 408 150,00	27 218,57	0,00	0,00	24 435 368,57
R5.1.2	Exterior - U E	0,00	0,00	969 504,42	0,00	0,00	969 504,42	10 564,98	1 134 378,38	906 602,90	0,00	0,00	2 051 546,26
R5.1.3	Outras	816 361,17	0,00	23 121,07	0,00	0,00	839 482,24	0,00	0,00	0,00	0,00	0,00	0,00
R5.1.4	Administração Regional	0,00	0,00	0,00	0,00	0,00	0,00	0,00	0,00	0,00	0,00	0,00	0,00
R5.1.5	Administração Local	0,00	0,00	0,00	0,00	0,00	0,00	0,00	0,00	0,00	0,00	0,00	0,00
R5.2	Subsídios correntes	0,00	0,00	0,00	0,00	0,00	0,00	0,00	0,00	319 457,58	0,00	0,00	319 457,58
R5.3	Outras	0,00	0,00	0,00	0,00	0,00	0,00	405 866,15	0,00	0,00	0,00	0,00	405 866,15
R6	Venda de bens e serviços	1 792 854,37	0,00	0,00	0,00	0,00	1 792 854,37	1 105 417,58	0,00	0,00	0,00	0,00	1 105 417,58
R7	Outras receitas correntes	28 249,16	0,00	0,00	0,00	0,00	28 249,16	57 113,99	0,00	0,00	0,00	0,00	57 113,99
	Receita de capital	128 462,91	6 640 044,82	0,00	0,00	0,00	6 768 507,73	3 609,94	3 067 467,49	210 603,12	0,00	0,00	3 281 680,55
R8	Venda de bens de investimento	0,00	0,00	0,00	0,00	0,00	0,00	0,00	0,00	0,00	0,00	0,00	0,00
R9	Transferências e subsídios de capital	128 462,91	6 640 044,82	0,00	0,00	0,00	6 768 507,73	0,00	3 067 467,49	210 603,12	0,00	0,00	3 278 070,61
R9.1	Transferências de capital	128 462,91	6 640 044,82	0,00	0,00	0,00	6 768 507,73	0,00	3 067 467,49	210 603,12	0,00	0,00	3 278 070,61
R9.1.1	Administrações Públicas	89 608,80	6 640 044,82	0,00	0,00	0,00	6 729 653,62	0,00	0,00	0,00	0,00	0,00	0,00
R9.1.2	Exterior - U E	0,00	0,00	0,00	0,00	0,00	0,00	0,00	3 067 467,49	210 603,12	0,00	0,00	3 278 070,61
R9.1.3	Outras	38 854,11	0,00	0,00	0,00	0,00	38 854,11	0,00	0,00	0,00	0,00	0,00	0,00
R9.1.4	Administração Regional	0,00	0,00	0,00	0,00	0,00	0,00	0,00	0,00	0,00	0,00	0,00	0,00
R9.1.5	Administração Local	0,00	0,00	0,00	0,00	0,00	0,00	0,00	0,00	0,00	0,00	0,00	0,00
R9.2	Exterior - U E	0,00	0,00	0,00	0,00	0,00	0,00	0,00	0,00	0,00	0,00	0,00	0,00
R9.3	Outras	0,00	0,00	0,00	0,00	0,00	0,00	0,00	0,00	0,00	0,00	0,00	0,00
R10	Outras receitas de capital	0,00	0,00	0,00	0,00	0,00	0,00	0,00	0,00	0,00	0,00	0,00	0,00
R11	Reposições não abatidas aos pagamentos	13 906,60	0,00	0,00	0,00	0,00	13 906,60	3 609,94	0,00	0,00	0,00	0,00	3 609,94
	Total receita efetiva (2)	8 956 630,57	33 702 915,73	2 487 744,60	0,00	0,00	45 147 290,90	7 767 195,97	28 609 995,87	1 463 882,17	0,00	0,00	37 841 074,01
R12	Receita com ativos financeiros	0,00	0,00	0,00	0,00	0,00	0,00	0,00	0,00	0,00	0,00	0,00	0,00
R13	Receita com passivos financeiros	0,00	0,00	0,00	0,00	0,00	0,00	0,00	0,00	0,00	0,00	0,00	0,00
	Total receita não efetiva (3)	0,00	0,00	0,00	0,00	0,00	0,00	0,00	0,00	0,00	0,00	0,00	0,00
	Total receita (4) = (1) + (2) + (3)	6 489 409,64	37 716 847,08	3 183 335,50	0,00	0,00	47 389 592,22	8 302 201,44	31 735 448,94	2 825 912,57	0,00	0,00	42 863 562,95
	Operações orçamentais	-1 629 788,24	6 340 144,04	301 335,86	0,00	0,00	5 011 691,66	1 473 388,18	73 322,24	695 590,90	0,00	0,00	2 242 301,32
	Operações de tesouraria	0,00	0,00	0,00	0,00	6 817,93	6 817,93	0,00	0,00	0,00	0,00	5 240,56	5 240,56
	Saldo para a gerência seguinte	-1 629 788,24	6 340 144,04	301 335,86	0,00	6 817,93	5 018 509,59	1 473 388,18	73 322,24	695 590,90	0,00	5 240,56	2 247 541,88

São de salientar a receita de propinas no valor de 6.013.748,79€.

O valor em Transferências de Capital diz respeito, essencialmente, às transferências da FCT no âmbito de projetos e contratos programa de contratação de doutorados.

Em comparação com o ano de 2018, verifica-se que a receita teve um acréscimo de 10.56%, justificada por verbas de projetos de investigação e maioritariamente por verbas para a Contratação de Doutorados-FCT.

3.7.2 DESPESA

O ano de 2019 findou com uma Dotação Corrigida global de 47.509.311,00€. Relativamente a 2018, verifica-se uma variação positiva de 9,16%, correspondendo a um aumento de 3.808.020,00€, onde assume relevância o acréscimo de dotação na FF319 referente a verbas da FCT.

No que concerne à execução da despesa, os pagamentos realizados pela Faculdade de Ciências ascenderam a 42.377.900,56 €, a que corresponde um grau de execução de 89,20% face à dotação corrigida.

Relativamente a dotações do OE-FF311, a despesa paga ascende a 25.336.502,00€, verificando-se uma execução na ordem dos 100%. Este valor é alocado na sua totalidade a Despesas com Pessoal.

A despesa paga por Receita Própria foi de 6.933.870,64 €, assumindo uma diminuição de 5,08% em relação a 2018, apesar do aumento das dotações corrigidas.

Execução da despesa por fonte de financiamento

Fonte de Financiamento	2019			2018			Variação 2019/2018			
	Dotações corrigidas	Despesa paga	Grau execução	Dotações corrigidas	Despesa paga	Grau execução	Dotações corrigidas	%	Despesa paga	%
	(1)	(2)	(3) = (2)/(1)	(1)	(2)	(3) = (2)/(1)	(7) = (1) - (4)	(8)	(9) = (2) - (5)	(10)
311 - RG não afectas a proj. cofinanciados	25 336 502,00	25 334 213,54	99,99%	24 408 150,00	24 440 029,95	100,13%	928 352,00	3,80%	894 183,59	3,66%
313 - Saldos de RG não afectas a proj. cofinanciados	124 621,00	116 031,90	93,11%	1 751 779,00	1 648 888,65	94,13%	-1 627 158,00	-92,89%	-1 532 856,75	-92,96%
319 - Transferências de RG entre organismos	7 281 991,00	5 196 821,85	71,37%	3 975 469,00	3 827 982,36	96,29%	3 306 522,00	83,17%	1 368 839,49	35,76%
358 - Saldos de RG afectas a proj. cofinanciados	876 825,00	743 577,13	84,80%	1 373 675,00	580 493,13	42,26%	-496 850,00	0,00%	163 084,00	28,09%
359 - Transf.de RG entre org. afectas a proj. cofinanciados	1 110 521,00	845 667,65	76,15%	513 797,00	268 661,32	52,29%	596 724,00	116,14%	577 006,33	0,00%
411 - Feder - Competividade e internacionalização	524 374,00	524 059,73	99,94%	441 559,00	379 217,65	85,88%	82 815,00		144 842,08	38,19%
414 - Feder - Lisboa 2020	712 941,00	534 322,96	74,95%	246 762,00	194 653,14	78,88%	466 179,00	188,92%	339 669,82	174,50%
415 - FEDER- Alentejo 2020	219 508,00	219 507,42	100,00%	101 254,00	101 256,06	100,00%				
422 - FEDER - PO transnacional	74 808,00	721,15	0,96%	16 134,00	6 644,23	41,18%				
452 - Feader - Programa de desenvolvimento rural continente	29 094,00	1 334,55	4,59%	140 790,00	38 048,40	27,02%	-111 696,00	-79,34%	-36 713,85	-96,49%
482 - Outros	942 568,00	935 847,13	99,29%	517 391,00	321 818,29	62,20%	425 177,00	82,18%	614 028,84	190,80%
488 - Saldos de fundos europeus	695 591,00	666 206,70	95,78%	1 362 031,00	1 088 686,90	79,93%	-666 440,00	-48,93%	-422 480,20	-38,81%
513 - Receitas própria do ano	8 782 042,00	6 933 870,64	78,96%	8 130 000,00	7 304 718,45	89,85%	652 042,00	8,02%	-370 847,81	-5,08%
522 - Saldos de RP transitados	545 266,00	284 444,90	52,17%	535 006,00	419 649,78	78,44%	10 260,00	1,92%	-135 204,88	-32,22%
540 - Transferências de RP entre organismos	252 659,00	41 273,31	16,34%	10 566,00	516,32	4,89%	242 093,00	2291,25%	40 756,99	7893,75%
Total	47 509 311,00	42 377 900,56	89,20%	43 524 363,00	40 621 264,63	93,33%	3 808 020,00	9,16%	1 644 307,65	4,32%

Em termos globais, a despesa paga de 2019 ascendeu a 42.377.900,56 €, significando um acréscimo de 4,32% relativamente a 2018, o qual é largamente compensado pelo aumento da dotação orçamental de 9,16%.

Segue-se o quadro relativo à distribuição total da despesa por rubrica em 31.12.2019:

Execução da receita por rubrica

Rubrica	Designação	2019						2018					
		Receitas Próprias	Receitas Gerais	Financiamento União Europeia	Empréstimos	Fundos Alheios	TOTAL	Receitas Próprias	Receitas Gerais	Financiamento União Europeia	Empréstimos	Fundos Alheios	TOTAL
	Despesa corrente	7 414 478,24	31 164 953,73	2 555 718,45	0,00	0,00	41 135 150,42	7 444 290,95	29 283 424,34	1 924 511,73	0,00	0,00	38 652 227,02
D1	Despesas com o pessoal	2 810 308,84	29 745 317,54	125 221,73	0,00	0,00	32 680 848,11	3 921 958,54	27 513 480,02	346 251,16	0,00	0,00	31 781 689,72
D1.1	Remunerações Certas e Permanentes	2 062 153,25	23 926 180,25	51 834,43	0,00	0,00	26 040 167,93	2 847 211,47	22 128 138,84	116 812,50	0,00	0,00	25 092 162,81
D1.2	Abonos Variáveis ou Eventuais	248 379,28	221 799,20	61 430,03	0,00	0,00	531 608,51	401 045,07	110 022,77	184 023,37	0,00	0,00	695 091,21
D1.3	Segurança Social	499 776,31	5 597 338,09	11 957,27	0,00	0,00	6 109 071,67	673 702,00	5 275 318,41	45 415,29	0,00	0,00	5 994 435,70
D2	Aquisição de bens e serviços	3 558 891,11	477 406,40	486 351,15	0,00	0,00	4 522 648,66	2 945 356,41	559 035,28	422 915,39	0,00	0,00	3 927 307,08
D3	Juros e outros encargos	0,00	0,00	0,00	0,00	0,00	0,00	0,00	0,00	0,00	0,00	0,00	0,00
D4	Transferências correntes	840 976,88	919 136,60	1 943 415,26	0,00	0,00	3 703 528,74	438 604,34	1 133 062,19	1 154 821,44	0,00	0,00	2 726 487,97
D4.1	Administrações Públicas	840 976,88	919 136,60	1 943 415,26	0,00	0,00	3 703 528,74	350 002,43	1 011 062,36	944 218,32	0,00	0,00	2 305 283,11
D4.1.1	Administrações Públicas	187 203,02	0,00	869 829,01	0,00	0,00	1 057 032,03	0,00	0,00	0,00	0,00	0,00	0,00
D4.1.2	Entidades do setor não lucrativo	77 182,60	542 299,31	738 604,90	0,00	0,00	1 358 086,81	144 797,99	414 845,57	271 996,05	0,00	0,00	831 639,61
D4.1.3	Famílias	556 759,26	376 837,29	326 330,05	0,00	0,00	1 259 926,60	205 204,44	560 262,22	441 267,56	0,00	0,00	1 206 734,22
D4.1.4	Outras	19 832,00	0,00	8 651,30	0,00	0,00	28 483,30	0,00	35 954,57	230 954,71	0,00	0,00	266 909,28
D4.1.5	Administração Local	0,00	0,00	0,00	0,00	0,00	0,00	0,00	0,00	0,00	0,00	0,00	0,00
D4.2	Subsídios correntes	0,00	0,00	0,00	0,00	0,00	0,00	88 601,91	121 999,83	210 603,12	0,00	0,00	421 204,86
D5	Outras despesas correntes	204 301,41	23 093,19	730,31	0,00	0,00	228 124,91	138 371,66	77 846,85	523,74	0,00	0,00	216 742,25
	Despesa de capital	693 199,58	211 749,31	326 281,19	0,00	0,00	1 231 230,08	280 413,60	1 482 631,07	205 809,94	0,00	0,00	1 968 854,61
D6	Aquisição de bens de capital	431 245,65	172 116,08	326 281,19	0,00	0,00	929 642,92	240 296,40	1 465 344,77	205 809,94	0,00	0,00	1 911 451,11
D7	Transferência e subsídios de capital	261 953,93	39 633,23	0,00	0,00	0,00	301 587,16	40 117,20	17 286,30	0,00	0,00	0,00	57 403,50
D7.1	Transferências de capital	261 953,93	39 633,23	0,00	0,00	0,00	301 587,16	40 117,20	17 286,30	0,00	0,00	0,00	57 403,50
D7.1.1	Administrações Públicas	261 953,93	39 633,23	0,00	0,00	0,00	301 587,16	0,00	0,00	0,00	0,00	0,00	0,00
D7.1.2	Entidades do setor não lucrativo	0,00	0,00	0,00	0,00	0,00	0,00	0,00	17 286,30	0,00	0,00	0,00	17 286,30
D7.1.3	Famílias	0,00	0,00	0,00	0,00	0,00	0,00	0,00	0,00	0,00	0,00	0,00	0,00
D7.1.4	Outras	0,00	0,00	0,00	0,00	0,00	0,00	40 117,20	0,00	0,00	0,00	0,00	40 117,20
D7.2	Subsídios de capital	0,00	0,00	0,00	0,00	0,00	0,00	0,00	0,00	0,00	0,00	0,00	0,00
D8	Outras despesas de capital	0,00	0,00	0,00	0,00	0,00	0,00	0,00	0,00	0,00	0,00	0,00	0,00
	Total despesa efetiva (1)	8 107 677,82	31 376 703,04	2 881 999,64	0,00	0,00	42 366 380,50	7 724 704,55	30 766 055,41	2 130 321,67	0,00	0,00	40 621 081,63
D9	Despesa com ativos financeiros	11 520,06	0,00	0,00	0,00	0,00	11 520,06	180,00	0,00	0,00	0,00	0,00	180,00
D10	Despesa com passivos financeiros	0,00	0,00	0,00	0,00	0,00	0,00	0,00	0,00	0,00	0,00	0,00	0,00
	Total despesa não efetiva (2)	11 520,06	0,00	0,00	0,00	0,00	11 520,06	180,00	0,00	0,00	0,00	0,00	180,00
	Total da despesa (3) = (1) + (2)	8 119 197,88	31 376 703,04	2 881 999,64	0,00	0,00	42 377 900,56	7 724 884,55	30 766 055,41	2 130 321,67	0,00	0,00	40 621 261,63

Quanto á execução da despesa por rubrica:

- Assume relevância o valor de 32.680.848,11 € respeitante a despesas com pessoal, as quais correspondem a 77,11% das despesas totais.

De salientar que as Despesas com pessoal absorvem a totalidade do valor das dotações do OE-Receitas Gerais, no montante de 25.336.502,00€ e ainda 17% das dotações de Receitas Próprias no valor de 7.344.346,11€.

- A aquisição de bens e serviços assume um valor de 4.522.648,66 €, representando 10,6% das despesas totais.

3.7.3 SALDO PARA A GERÊNCIA SEGUINTE

Conclui-se assim que, em termos de execução orçamental a receita cobrada no ano 2019, foi de 47.389.592,22€ a qual inclui os saldos da gerência anterior, e a Despesa paga ascendeu a 42.377.900,56€.

O Saldo para a gerência seguinte (2020) é de 5 011 691,66 €.

Evolução dos saldos de gerência

2019	5 011 691,66
2018	2 242 301,32
2017	5 022 488,94
2016	3 263 496,09
2015	1 886 824,72

3.8 Anexo às Demonstrações Orçamentais

O anexo às demonstrações orçamentais é composto pelos seguintes elementos:

3.8.1 Alterações Orçamentais da Receita

Alterações Orçamentais da Receita		01-01-2019 a 31-12-2019				
Rúbricas	Tipo	Receita				Previsões corrigidas
		Previsões iniciais	Inscrições / Reforços	Alterações orçamentais Diminuições / Anulações	Créditos especiais	
R3 - Taxas, multas e outras penalidades	P/M	6 287 318,00	10 048 752,00	10 415 629,00	167 341,00	6 087 782,00
R5 - Transferências Correntes	N/A	25 774 699,00	2 882 880,27	1 391 951,27	3 267 190,00	30 532 818,00
R5.1 - Administrações Públicas	N/A	25 651 253,00	2 066 513,63	1 268 498,63	2 274 561,00	28 723 829,00
R5.1.1 - Administração Central - Estado	M	25 141 204,00	195 298,00	0,00	0,00	25 336 502,00
R5.1.2 - Administração Central - Outras entidades	P/M	510 049,00	1 871 215,63	1 268 498,63	2 274 561,00	3 387 327,00
R5.2 - Exterior - UE	P/M	0,00	2,43	4,43	969 507,00	969 505,00
R5.3 - Outras	P/M	123 446,00	816 364,21	123 448,21	23 122,00	839 484,00
R6 - Venda de bens e serviços	P/M	1 467 245,00	1 807 091,38	2 096 018,38	615 254,00	1 793 572,00
R7 - Outras receitas correntes	P/M	77 314,00	97 056,42	142 818,42	0,00	31 552,00
R9 - Transferências de Capital	N/A	4 437 855,00	3 872 049,48	2 741 698,48	1 239 159,00	6 807 365,00
R9.1 - Administrações Públicas	N/A	4 437 855,00	3 833 194,48	2 741 698,48	1 200 304,00	6 729 655,00
R9.1.2 - Administração Central - Outras entidades	P/M	4 437 855,00	3 833 194,48	2 741 698,48	1 200 304,00	6 729 655,00
R9.3 - Outras	P/M	0,00	38 855,00	0,00	38 855,00	77 710,00
R11 - Reposição não abatidas aos pagamentos	P/M	4 678,00	13 193,00	4 678,00	726,00	13 919,00
R14 - Saldo da gerência anterior - operações orçamentais	P/M	0,00	59 250,00	6,00	2 183 059,00	2 242 303,00

3.8.2 Alterações Orçamentais da Despesa

Alterações orçamentais da despesa		01-01-2019 a 31-12-2019				
Rúbricas	Tipo	Despesa				Dotações corrigidas
		Dotações iniciais	Inscrições / Reforços	Alterações orçamentais Diminuições / Anulações	Créditos especiais	
D1 - Despesas com o pessoal	N/A	32 241 005,00	8 581 336,60	7 703 572,60	2 000 469,00	35 119 238,00
D1.1 - Remunerações Certas e Permanentes	P/M	26 064 749,00	5 741 986,00	5 553 779,00	1 437 340,00	27 690 296,00
D1.2 - Abonos Variáveis ou Eventuais	P/M	173 928,00	441 781,60	133 154,60	491 755,00	974 310,00
D1.3 - Segurança social	P/M	6 002 328,00	2 397 569,00	2 016 639,00	71 374,00	6 454 632,00
D2 - Aquisição de bens e serviços	P/M	4 641 459,00	5 802 587,25	6 588 090,25	1 291 708,00	5 147 664,00
D4 - Transferências correntes	N/A	376 645,00	3 086 004,14	1 669 909,14	3 292 312,00	5 085 052,00
D4.1 - Administrações Públicas	N/A	1 375,00	802 489,99	18 579,99	350 113,00	1 135 398,00
D4.1.2 - Administração Central - Outras entidades	P/M	1 375,00	801 764,99	18 579,99	350 113,00	1 134 673,00
D4.1.3 - Segurança Social	P	0,00	725,00	0,00	0,00	725,00
D4.2 - Instituições sem fins lucrativos	P/M	0,00	736 883,00	3 780,00	625 796,00	1 358 899,00
D4.3 - Famílias	P/M	375 270,00	1 526 799,15	1 647 549,15	2 307 751,00	2 562 271,00
D4.4 - Outras	P/M	0,00	19 832,00	0,00	8 652,00	28 484,00
D6 - Outras despesas correntes	P/M	355 000,00	1 674 872,70	1 891 578,70	551 035,00	689 329,00
D7 - Investimento	P/M	435 000,00	1 184 542,80	820 439,80	337 205,00	1 136 308,00
D8 - Transferências de capital	N/A	0,00	460 272,12	140 073,12	0,00	320 199,00
D8.1 - Administrações Públicas	N/A	0,00	460 272,12	140 073,12	0,00	320 199,00
D8.1.2 - Administração Central - Outras entidades	P	0,00	460 272,12	140 073,12	0,00	320 199,00
D10 - Despesa com ativos financeiros	P	0,00	11 521,00	0,00	0,00	11 521,00

3.8.3 Operações de Tesouraria

Operações de Tesouraria						01-01-2019 a 31-12-2019
Código das contas	Designação	Saldo Inicial	Recebimentos	Pagamentos	Saldo Final	
0719 / 0729	Outras despesas de oper. tesouraria	5 240,56	150 382,55	148 805,18	6 817,93	
Total		5 240,56	150 382,55	148 805,18	6 817,93	

3.8.4 Contratação Administrativa

3.8.4.1 Situação dos contratos

Entidade: Faculdade de Ciências da Universidade de Lisboa (502 618 418)
Execução: 01/01/2019 a 31/12/2019

Entidade	Contrato				Visto do Tribunal de Contas		Data do primeiro pagamento	Pagamentos no período					Pagamentos acumulados					Observações										
	Objeto	Data	Valor	Preço contratual	Número do registo	Data		Trabalhos normais	Revisão de preços	Trabalhos e mais	Trabalhos de suprimento	Outros trabalhos, incluindo os	Trabalhos normais	Revisão de preços	Trabalhos e mais	Trabalhos de suprimento	Outros trabalhos, incluindo os											
																			[1]	[2]	[3]	[4]	[5]	[6]	[7]	[8]	[9]	[10]
Adc - Águas de Cascais, SA	Fornecimento de água - LMG	12.10.2018	3 523,07	3 323,65			04.02.2019	1 164,83						1 164,83														
Agess Portugal - Companhia de Seguros, SA	Seguro escolar e acidentes pessoais coletivos	29.08.2016	24 639,96	24 639,96			27.03.2017	276,05						17 120,20														
Agess Portugal - Companhia de Seguros, SA	Seguro de acidentes de trabalho	03.01.2017	23 204,37	23 204,37			27.03.2017	10 236,74						21 935,54														
Agess Portugal - Companhia de Seguros, SA	Seguro "escolar" - ano letivo 2019/2020	05.08.2019	8 680,00	8 680,00			09.09.2019	8 680,00						8 680,00														
Ambimed-Gestão Ambiental, Lda	Gestão de resíduos perigosos 2019-2021	15.11.2018	21 040,15	19 849,20			20.02.2019	7 348,36						7 348,36														
Ar-Telecom-Acessos e Redes de Telecomunicações, SA	Serv. Internet (badiup acesso principal)	10.01.2019	15 498,00	12 600,00			23.04.2019	3 874,50						3 874,50														
Attendays - Soluções Globais de Atendimento, Lda	Aquisição de dispensador de senhas e software	08.01.2018	8 049,12	6 544,00			27.04.2018	0,00						3 896,64														
Auto Suceco Portugal-Veloculos Pesados, S.A.	Manutenção preventiva de geradores	11.12.2018	4 936,34	4 013,28			21.06.2019	2 468,16						2 468,16														
Avianseu Digital Solutions, SA	Licenças VMware e serviços de manutenção	13.04.2017	27 630,85	22 464,09			10.05.2017	7 417,74						27 630,84														
Avianseu Digital Solutions, SA	Equipamentos de refrigeração	09.09.2019	79 234,09	64 409,83			-	0,00						0,00														
BDO & Associados, Sociedade de Revisores Oficiais de Contas, Lda	Serviços de verificação de despesas	31.03.2017	3 997,52	3 250,00			16.10.2017	1 998,76						3 997,52														

Entidade	Contrato				Visto do Tribunal de Contas		Data do primeiro pagamento	Pagamentos no período					Pagamentos acumulados					Observações										
	Objeto	Data	Valor	Preço contratual	Número do registo	Data		Trabalhos normais	Revisão de preços	Trabalhos e mais	Trabalhos de suprimento	Outros trabalhos, incluindo os	Trabalhos normais	Revisão de preços	Trabalhos e mais	Trabalhos de suprimento	Outros trabalhos, incluindo os											
																			[1]	[2]	[3]	[4]	[5]	[6]	[7]	[8]	[9]	[10]
BDO & Associados, Sociedade de Revisores Oficiais de Contas, Lda	Serviços de verificação de despesas	18.09.2018	11 992,53	9 750,00			13.12.2018	1 332,50						3 664,38														
BP PORTUGAL - Comércio de Combustíveis e Lubrificantes, SA	Aquisição de combustíveis rodoviários	05.02.2018	21 315,90	17 330,00			17.05.2018	3 544,51						6 085,30														
BULLET SOLUTIONS - Sistemas de Informação, SA	Licenciamento de uso do software Bullet Education	25.10.2018	18 450,00	15 000,00			06.11.2018	9 225,00						18 450,00														
Canon Portugal, SA	Assistência técnica fotocopiadoras digitais Canon	01.01.2007	2 836,40	2 306,02			19.07.2017	25,69						1 033,49														
Canon Portugal, SA	Manutenção de equipamentos multifuncionais	31.10.2017	74 229,97	57 937,44			27.12.2017	20 860,57						46 954,15														
Ciberadvantage, Lda	Instalação e manutenção de equipamentos de passivos de rede	22.10.2018	36 354,09	29 556,18			02.05.2019	20 217,51						20 217,51														
Ciberadvantage, Lda	Serviços de instalação de pontos de acesso wireless no edifício C8	06.12.2018	13 033,01	10 595,94			02.05.2019	13 033,01						13 033,01														
Crallife - Comércio e Representações, Lda	Mobiliário de escritório	17.06.2019	13 039,23	10 601,00			30.07.2019	13 039,23						13 039,23														
CTT - Correios de Portugal, S.A.	Acet. transp. distrib. objetos postais	01.01.2007	41 398,41	33 657,24			27.02.2017	8 302,67						30 076,07														
CTT Expresso - Serviços Postais e Logística, S.A.	Recolha e tratamento de correio	01.01.2007	22 711,34	18 464,50			27.02.2017	5 682,72						16 415,09														
CTT Expresso - Serviços Postais e Logística, S.A.	Distribuição de correspondência- Today 2	01.01.2007	8 839,38	7 186,49			27.02.2017	2 225,38						6 295,77														
Datajuris-Direito e Informática, Lda	Subscrição de base de dados jurídicos	23.05.2017	5 940,21	4 829,43			12.06.2017	1 980,07						5 940,21														
Dias de Souza - Instrumentação Analítica e Científica, SA	Manutenção do Espectrómetro RMN	04.09.2017	13 557,06	11 022,00			17.10.2017	4 519,02						13 557,06														
Dualinfo-Formação e Serviços Informáticos, Lda	Serv. cópia e impressão em outsourcing	15.05.2019	61 442,19	49 953,00			12.09.2019	6 692,62						6 692,62														

Unidade monetária: EUR

Entidade	Contrato				Visto do Tribunal de Contas		Data do primeiro pagamento	Pagamentos no período					Pagamentos acumulados					Observações
	Objeto [1]	Data [2]	Valor [3]	Preço contratual [4]	Número do registo [5]	Data [6]		Trabalhos normais [8]	Revisão de preços [9]	Trabalhos a mais [10]	Trabalhos de suprimento [11]	Outros trabalhos, incluindo os [12]	Trabalhos normais [13]	Revisão de preços [14]	Trabalhos a mais [15]	Trabalhos de suprimento [16]	Outros trabalhos, incluindo os [17]	
EDP Serviço Universal, SA	Consumo energia (terreno adjacente à JF)	16.09.2010	2 092,58	1 701,28			12.01.2017	190,63				953,35						
Electricblue, CRL	Serviços de I&D - Projeto TUBAREPEL	29.05.2019	130 655,52	106 224,00			21.06.2019	78 393,32				78 393,32						
EPAL - Empresa Portuguesa das Águas Livres, S.A.	Fornecimento de água - Cantina	01.01.2007	76 252,77	76 252,77			03.02.2017	16 827,76				53 045,93						
EPAL - Empresa Portuguesa das Águas Livres, S.A.	Fornecimento de água - Anfiteatro	01.01.2007	677 651,56	677 651,56			03.02.2017	156 153,29				479 021,72						
EPAL - Empresa Portuguesa das Águas Livres, S.A.	Fornecimento de água - OAL	14.02.2008	2 797,49	2 797,49			03.02.2017	662,95				1 980,23						
Filtapop-Resíduos e Manutenção, Lda	Limpeza e desinfeção condutas AVAC C4	08.07.2019	11 808,00	9 600,00			30.09.2019	11 808,00				11 808,00						
Fonotel - Comunicações, SA	Assistências técnicas à central telefónica	01.01.2007	87 240,97	70 927,62			27.03.2017	21 278,28				63 834,86						
Gold Energy-Comercializadora de Energia, SA	Aquisição de gás natural ao abrigo do Lote 4 do AQ-GN-2016	29.12.2017	251 285,32	204 297,01			04.04.2018	86 369,67				165 203,50						
Hybrigenics Services SAS	Serviço: Anál. proteína extracelular (FOODS19)	07.08.2018	24 477,00	19 990,00			08.05.2019	24 477,00				24 477,00						
Iberdigital Serviços de Informática, Lda	Licenças Adobe Cr.Cloud	11.12.2019	10 841,22	8 814,00			26.12.2019	5 420,61				5 420,61						
Iberdrola Clientes Portugal, Unipessoal, Lda	Aquisição de eletricidade ao abrigo do Lote 8 do AQ-ELE-2015	29.12.2017	2 691 452,81	2 188 173,02			10.04.2018	908 457,63				1 678 415,02						
Informática El Corte Inglés, SA	Licenciamento software Microsoft 2019	30.04.2019	54 401,66	44 228,99			04.07.2019	54 401,66				54 401,66						
Instituto Hidrográfico	Aquisição de serviços de recolha e caracterização física e química de águas, sedimentos e seres vivos no estuário do Sado	01.08.2018	86 100,00	70 000,00			10.10.2018	25 830,00				51 660,00						

Unidade monetária: EUR

Entidade	Contrato				Visto do Tribunal de Contas		Data do primeiro pagamento	Pagamentos no período					Pagamentos acumulados					Observações
	Objeto [1]	Data [2]	Valor [3]	Preço contratual [4]	Número do registo [5]	Data [6]		Trabalhos normais [8]	Revisão de preços [9]	Trabalhos a mais [10]	Trabalhos de suprimento [11]	Outros trabalhos, incluindo os [12]	Trabalhos normais [13]	Revisão de preços [14]	Trabalhos a mais [15]	Trabalhos de suprimento [16]	Outros trabalhos, incluindo os [17]	
Instituto Politécnico de Leiria	Acondicionamento de reproduzidores pepinos do mar	17.05.2018	86 100,00	70 000,00			11.07.2018	34 440,00				77 490,00						
Instituto Politécnico de Leiria	Desenvolvimento de produtos alimentares de origem marinha	17.05.2018	84 870,00	69 000,00			11.07.2018	33 948,00				76 383,00						
Instituto Politécnico de Leiria	PROTECTINVA: Identificação de métodos...	30.05.2019	71 879,99	58 439,02			09.12.2019	21 564,00				21 564,00						
Instituto Português do Mar e da Atmosfera, IP	Serviços de I&D - Projeto CRASSOREAB	09.04.2019	92 250,00	75 000,00			05.07.2019	27 675,00				27 675,00						
Instituto Português do Mar e da Atmosfera, IP	PROTECTINVA: Determinação do estado...	05.06.2019	68 900,38	55 528,77			30.07.2019	20 490,11				20 490,11						
Instituto Português do Mar e da Atmosfera, IP	NIFOGES: Determinação do estado atual...	05.06.2019	88 410,62	71 878,56			09.12.2019	21 563,57				21 563,57						
Interface - Equip e Técnica, Lda	Serviços de manutenção de equipamentos de purificação de água	25.10.2018	12 968,51	10 543,50			14.12.2018	0,00				3 792,09						
Interlimpe - Facility Services, SA	Aquisição de serviços de higiene e limpeza ao abrigo do Lote 11 do AQ-ML-2015	03.01.2018	1 746 286,35	1 419 745,00			26.02.2018	609 187,25				1 153 053,75						
J. Loureiro & Filhos, Lda	Emp. recuperação diversos espaços FCUL	12.08.2019	66 983,46	54 458,10			27.09.2019	66 983,46				66 983,46						
Josquim e Correia, Lda	Manutenção espaços verdes 2017-2020	07.11.2017	76 825,80	62 460,00			27.12.2017	25 608,80				53 351,25						
Malvern PANalytical BV - Sucursal em Portugal	Manutenção do Difratómetro raios-X	01.08.2017	14 513,67	11 799,72			22.12.2017	4 837,89				14 513,67						
Max One - Material de Escritório, Lda	Aquisição de material de escritório diverso	06.04.2018	22 187,22	18 038,39			30.05.2018	4 712,34				9 161,10						
Maxiglobal - Equipamentos e Serviços de Informática, SA	Manutenção do Datacenter	30.08.2016	83 025,00	67 500,00			11.04.2017	13 857,50				69 187,50						
Medicalconsult, Soc. Unip., Lda.	Serviços de dosimetria	31.03.2017	1 859,78	1 512,00			02.06.2017	290,60				1 148,54						

Unidade monetária: EUR

Entidade	Contrato				Visto do Tribunal de Contas		Data do primeiro pagamento	Pagamentos no período					Pagamentos acumulados					Observações							
	Objeto	Data	Valor	Preço contratual	Número do registo	Data		Trabalhos normais	Revisão de preços	Trabalhos e mais	Trabalhos de suprimento	Outros trabalhos, incluindo os	Trabalhos normais	Revisão de preços	Trabalhos e mais	Trabalhos de suprimento	Outros trabalhos, incluindo os								
																			[1]	[2]	[3]	[4]	[5]	[6]	[8]
MEO - Serviços de Comunicações e Multimédia, SA	Comunicações fixas de voz - OAL	18.02.2008	17 252,87	14 026,72			22.02.2017	2 996,56								9 764,24									
MEO - Serviços de Comunicações e Multimédia, SA	SIP TRUNKS sobre a RCTS - 21	01.03.2018	36 743,28	29 872,59			27.04.2018	1 536,99								2 631,76									
MEO - Serviços de Comunicações e Multimédia, SA	Serviços comunicações móveis 2018-2020	24.08.2018	42 658,46	34 681,67			08.02.2019	12 001,71								12 001,71									
Nippon Gases Portugal, Unipessoal, Lda	Fornecimento de gases comprimidos	04.03.2008	13 666,29	11 110,81			24.05.2017	3 662,59								9 726,60									
Nippon Gases Portugal, Unipessoal, Lda	Fornecimento de Hélio líquido para espectrómetros	06.04.2017	71 733,08	58 320,00			28.06.2017	25 505,28								64 506,22									
NOS Comunicações, SA	Serviços de acesso à Internet	19.12.2016	19 040,40	15 480,00			23.03.2017	528,90								12 693,60									
NOS Comunicações, SA	SIP TRUNKS sobre a RCTS - 91/93/96/92	01.03.2018	20 810,16	16 918,83			27.04.2018	30,21								57,02									
NOVA ID FCT - Associação para a Inovação e Desenvolvimento da FCT	NIPOGES-Desenvolvimento de modelo de...	14.06.2019	28 782,00	23 400,00			24.07.2019	8 634,60								8 634,60									
Openline Facility Services, S.A	Serviços de manutenção preventiva de sistemas de AVAC	11.10.2018	158 402,34	128 782,29			11.12.2018	52 800,84								61 600,98									
PACT-Parque do Alentejo de Ciência e Tecnologia, SA	Aquisição de recursos científicos	07.06.2018	429 000,03	348 780,49			10.09.2018	287 000,02								429 000,03									
Portmanu - Portas Automáticas, Lda	Manutenção de portas automáticas	10.07.2017	11 778,48	9 576,00			18.09.2017	3 926,16								11 778,48									
Presbital-Empresa de Segurança, SA	Serviços de vigilância e segurança humana	20.12.2017	870 181,86	707 464,93			26.02.2018	377 067,82								730 349,52									
Previchama-Prevenção de Incêndios e Material de Segurança, Lda	Serviços, manut. meios combate a incêndio	11.02.2019	8 686,76	7 062,41			30.12.2019	2 194,55								2 194,55									
PSQ - Prestação de Serviços de Qualidade, Lda	Serviços de desresatização	21.04.2017	4 899,21	3 983,10			05.06.2017	1 633,04								4 490,87									

Unidade monetária: EUR

Entidade	Contrato				Visto do Tribunal de Contas		Data do primeiro pagamento	Pagamentos no período					Pagamentos acumulados					Observações							
	Objeto	Data	Valor	Preço contratual	Número do registo	Data		Trabalhos normais	Revisão de preços	Trabalhos e mais	Trabalhos de suprimento	Outros trabalhos, incluindo os	Trabalhos normais	Revisão de preços	Trabalhos e mais	Trabalhos de suprimento	Outros trabalhos, incluindo os								
																			[1]	[2]	[3]	[4]	[5]	[6]	[8]
Quilicorn, Comunicação Integrada, Lda	Serviços de clipping 2019-2022	12.02.2019	17 490,60	14 220,00			25.06.2019	4 858,50								4 858,50									
Schindler - Ascensores e Escadas Rolantes, SA	Manutenção de elevadores	04.04.2018	85 921,65	69 885,00			10.05.2017	16 638,21								56 752,20									
Schindler - Ascensores e Escadas Rolantes, SA	Manutenção de elevadores	13.11.2019	87 379,20	71 040,00			-	0,00								0,00									
Servisan-Produtos de Higiene, SA	Consumíveis de WC 2019-2022	15.02.2019	102 066,38	82 980,79			05.06.2019	11 125,36								11 125,36									
Sinalarte Indústria de Sinalização Lda	Contentores individuais de reciclagem	22.08.2019	5 881,49	4 781,70			09.12.2019	5 881,49								5 881,49									
Sociedade Atlas Copco Portugal, Lda	Manutenção de compressores	10.07.2017	9 057,15	7 363,53			19.09.2017	3 019,05								9 057,15									
Sociedade Portuguesa do "Ar Líquido", Lda	Fornecimento de azoto líquido a granel	29.12.2018	125 930,87	101 895,00			25.02.2019	27 700,11								27 700,11									
Softcode-Software e Sistemas, Lda	Aquisição de equipamento informático	22.07.2019	34 276,96	27 867,45			26.09.2019	34 276,96								34 276,96									
Soquímica - Sociedade de Representações de Química, Lda	Manutenção de balanças (DOB)	03.07.2017	6 879,66	5 593,20			17.10.2017	2 299,22								4 586,44									
Sotónica - Sociedade Eletrotécnica, SA	Serviços de TRIE	09.12.2016	9 225,00	7 500,00			01.08.2017	1 537,50								7 687,50									
Sotónica - Sociedade Eletrotécnica, SA	Manutenção de bombas de incêndio e de esgoto	02.01.2018	56 503,50	45 937,80			24.04.2018	18 834,48								37 668,96									
Staples Portugal-Equipamento de Escritório, SA	Papel fotocópia e impressão 2019-2021	06.12.2018	24 336,96	19 786,14			17.04.2019	4 648,88								4 648,88									
Universidade de Aveiro	Avaliação do valor nutricional e calórico amêijoas-japonesas	03.09.2018	28 802,66	23 416,80			08.02.2019	14 401,33								14 401,33									

Unidade monetária: EUR

Entidade	Contrato				Visto do Tribunal de Contas		Data do primeiro pagamento	Pagamentos no período					Pagamentos acumulados					Observações							
	Objeto	Data	Valor	Preço contratual	Número do registo	Data		Trabalhos normais	Revisão de preços	Trabalhos e mais	Trabalhos de suprimento	Outros trabalhos, incluindo os	Trabalhos normais	Revisão de preços	Trabalhos e mais	Trabalhos de suprimento	Outros trabalhos, incluindo os								
																			[1]	[2]	[3]	[4]	[5]	[6]	[8]
Universidade de Évora	Identificação geográfica da origem de amêijoas-japonesas <i>Ruditapes philippinarum</i> : calibração e desenvolvimento do método analítico, no âmbito do projeto NIPOGES	19.10.2018	37 627,66	30 591,60			12.12.2018	18 813,83								30 102,13									

Notas:

Em janeiro de 2017 a Faculdade de Ciências da Universidade de Lisboa implementou um novo sistema informático, o SAP. Assim:

- Nos contratos com "Data" igual a 01.01.2007, nos campos [3], [4], [7] e [13], uma vez que não foi migrado para SAP o histórico dos contratos, apenas está refletida a informação que se encontra neste sistema informático.

- Nos restantes contratos com "Data" anterior a 01.01.2017, os campos [7] e [13], uma vez que não foi migrado para SAP o histórico dos contratos, apenas está refletida a informação que se encontra neste sistema informático.

Aos contratos adjudicados à entidade EPAL - Empresa Portuguesa das Águas Livres, S.A., poderão ser aplicadas até 3 taxas de IVA: 0%, 6% e 23%, não permitindo o sistema informático SAP fazer o apuramento do preço contratual, ou seja, o valor do contrato excluindo o IVA. Assim, no campo [4] apresentam-se os valores com IVA.

3.8.4.2 Adjudicações por tipo de procedimento

 Entidade: Faculdade de Ciências da Universidade de Lisboa (502 618 418)
 Execução: 01.01.2019 a 31.12.2019

Unidade monetária: EUR

Tipo de Contrato	Adjudicações por tipo de procedimento										Total	
	Concurso público		Concurso limitado por prévia qualificação		Procedimento de negociação		Consulta prévia ¹⁾		Ajuste direto ²⁾		Número de contratos	Preço contratual
	Número de contratos	Preço contratual	Número de contratos	Preço contratual	Número de contratos	Preço contratual	Número de contratos	Preço contratual	Número de contratos	Preço contratual		
[1]	[2]	[3]	[4]	[5]	[6]	[9]	[10]	[11]	[12]	[13]	[14]	
Empreitada de obras públicas							1	54 458,10			1	54 458,10
Aquisição de serviços	3	913 639,98					2	79 854,00	12	509 055,41	17	1 502 549,39
Locação ou aquisição de bens móveis							8	243 099,26	1	6 665,00	9	249 764,26
Concessão de obras públicas												
Concessão de serviços públicos												
Sociedade												
Outros												

¹⁾ Inclui os procedimentos celebrados ao abrigo de Acordos-Quadro.

²⁾ Inclui os procedimentos celebrados ao abrigo do art.º 5.º do CCP e do DL 60/2018.

3.8.5 Transferências e subsídios

3.8.5.1 Transferências e subsídios – Concedidos

01.01.2019 a 31.12.2019

Unidade monetária: EUR

Tipo de despesa	Disposições legais (1)	Finalidade (2)	Entidade beneficiária (3)	Despesas orçamentadas (4)	Despesas autorizadas (5)	Despesas pagas (6)	Despesas autorizadas e não pagas (7) = (5) - (6)	Devolução de transferências/subsídios ocorrida no exercício (8)	Observações (9)
D.04.03.05.5266	62/07,111º,02,D)	TRANSFERÊNCIAS CORRENTES P/A ADM. CENTRAL - SFA	IAPMEI - Agência para a	0,00	2 373,60	2 373,60	0,00	0,00	
D.04.03.05.5266 - Subtotal				2 374,00	2 373,60	2 373,60	0,00	0,00	
D.04.03.05.5286	62/07,111º,02,D)	TRANSFERÊNCIAS CORRENTES P/A ADM. CENTRAL - SFA	Instituto da Vinha e do Vinho, IP	0,00	280,00	280,00	0,00	0,00	
D.04.03.05.5286 - Subtotal				280,00	280,00	280,00	0,00	0,00	
D.04.03.05.5355	62/07,111º,02,D)	TRANSFERÊNCIAS CORRENTES P/A ADM. CENTRAL - SFA	Instituto Superior de Agronomia	0,00	6 800,00	6 800,00	0,00	0,00	
D.04.03.05.5355 - Subtotal				6 800,00	6 800,00	6 800,00	0,00	0,00	
D.04.03.05.5498	62/07,111º,02,D)	TRANSFERÊNCIAS CORRENTES P/A ADM. CENTRAL - SFA	Instituto Nacional de Saúde	0,00	5 671,84	5 671,84	0,00	0,00	
D.04.03.05.5498 - Subtotal				7 599,00	5 671,84	5 671,84	0,00	0,00	
D.04.03.05.5840	62/07,111º,02,D)	TRANSFERÊNCIAS CORRENTES P/A ADM. CENTRAL - SFA	ISCTE - Instituto Universitário	0,00	121 070,94	121 070,94	0,00	0,00	
D.04.03.05.5840 - Subtotal				121 071,00	121 070,94	121 070,94	0,00	0,00	
D.04.03.05.5865	62/07,111º,02,D)	TRANSFERÊNCIAS CORRENTES P/A ADM. CENTRAL - SFA	Universidade de Lisboa UL-Reitoria	0,00	12 494,53	12 494,53	0,00	0,00	
D.04.03.05.5865 - Subtotal				85 328,00	12 494,53	12 494,53	0,00	0,00	
D.04.03.05.5876	62/07,111º,02,D)	TRANSFERÊNCIAS CORRENTES P/A ADM. CENTRAL - SFA	Fundação da Faculdade de Ciências	0,00	31 782,11	31 782,11	0,00	0,00	

Tipo de despesa	Disposições legais (1)	Finalidade (2)	Entidade beneficiária (3)	Despesas orçamentadas (4)	Despesas autorizadas (5)	Despesas pagas (6)	Despesas autorizadas e não pagas (7) = (5) - (6)	Devolução de transferências/subsídios ocorrida no exercício (8)	Observações (9)
D.04.03.05.5876 - Subtotal				31 783,00	31 782,11	31 782,11	0,00	0,00	
D.04.03.05.5987	62/07,111ª,02,D,	TRANSFERÊNCIAS CORRENTES P/A ADM. CENTRAL - SFA	Universidade Nova de Lisboa	0,00	6 730,00	6 730,00	0,00	0,00	
D.04.03.05.5987 - Subtotal				6 730,00	6 730,00	6 730,00	0,00	0,00	
D.04.03.09.5309	62/07,111ª,02,D,	TRANSF.CORRENTE P/ADM.CENTRAL-SFA-PART.COMUNITARIA	Universidade de Coimbra	0,00	77 182,65	77 182,65	0,00	0,00	
D.04.03.09.5309 - Subtotal				77 183,00	77 182,65	77 182,65	0,00	0,00	
D.04.03.09.5312	62/07,111ª,02,D,	TRANSF.CORRENTE P/ADM.CENTRAL-SFA-PART.COMUNITARIA	Universidade de Évora	0,00	219 507,42	219 507,42	0,00	0,00	
D.04.03.09.5312 - Subtotal				219 508,00	219 507,42	219 507,42	0,00	0,00	
D.04.03.09.5318	62/07,111ª,02,D,	TRANSF.CORRENTE P/ADM.CENTRAL-SFA-PART.COMUNITARIA	Faculdade de Farmácia da	0,00	16 277,84	16 277,84	0,00	0,00	
D.04.03.09.5318 - Subtotal				16 278,00	16 277,84	16 277,84	0,00	0,00	
D.04.03.09.5363	62/07,111ª,02,D,	TRANSF.CORRENTE P/ADM.CENTRAL-SFA-PART.COMUNITARIA	Instituto Superior Técnico	0,00	44 364,01	44 364,01	0,00	0,00	
D.04.03.09.5363 - Subtotal				44 365,00	44 364,01	44 364,01	0,00	0,00	
D.04.03.09.5498	62/07,111ª,02,D,	TRANSF.CORRENTE P/ADM.CENTRAL-SFA-PART.COMUNITARIA	Instituto Nacional de Saúde	0,00	8 411,11	8 411,11	0,00	0,00	
D.04.03.09.5498 - Subtotal				8 412,00	8 411,11	8 411,11	0,00	0,00	
D.04.03.09.5841	62/07,111ª,02,D,	TRANSF.CORRENTE	Universidade de Aveiro	0,00	447 190,18	447 190,18	0,00	0,00	

Tipo de despesa	Disposições legais (1)	Finalidade (2)	Entidade beneficiária (3)	Despesas orçamentadas (4)	Despesas autorizadas (5)	Despesas pagas (6)	Despesas autorizadas e não pagas (7) = (5) - (6)	Devolução de transferências/subsídios ocorrida no exercício (8)	Observações (9)
D.04.03.09.5841 - Subtotal		PIADM.CENTRAL-SFA-PART.COMUNITARIA		447 191,00	447 190,18	447 190,18	0,00	0,00	
D.04.03.09.5987	62/07,111ª,02,D,	TRANSF.CORRENTE P/ADM.CENTRAL-SFA-PART.COMUNITARIA	Universidade Nova de Lisboa	0,00	56 895,80	56 895,80	0,00	0,00	
D.04.03.09.5987 - Subtotal				56 896,00	56 895,80	56 895,80	0,00	0,00	
D.04.07.01	62/07,111ª,02,D,	TRANSFERÊNCIAS CORRENTES P/INST. S/FINS LUCRATIVOS	APIET - Ass Port para a Permuta Int	0,00	960,00	960,00	0,00	0,00	
D.04.07.01	62/07,111ª,02,D,	TRANSFERÊNCIAS CORRENTES P/INST. S/FINS LUCRATIVOS	APSEI-Ass.Portug.Segurança	0,00	306,00	306,00	0,00	0,00	
D.04.07.01	62/07,111ª,02,D,	TRANSFERÊNCIAS CORRENTES P/INST. S/FINS LUCRATIVOS	Associação Inspirar o Futuro	0,00	2 790,00	2 790,00	0,00	0,00	
D.04.07.01	62/07,111ª,02,D,	TRANSFERÊNCIAS CORRENTES P/INST. S/FINS LUCRATIVOS	Associação Trabalhadores	0,00	2 500,00	2 500,00	0,00	0,00	
D.04.07.01	62/07,111ª,02,D,	TRANSFERÊNCIAS CORRENTES P/INST. S/FINS LUCRATIVOS	Associação de Estudantes da	0,00	51 146,60	51 146,60	0,00	0,00	
D.04.07.01	62/07,111ª,02,D,	TRANSFERÊNCIAS CORRENTES P/INST. S/FINS LUCRATIVOS	BAD - Ass Portug de Bibliotecários	0,00	180,00	180,00	0,00	0,00	
D.04.07.01	62/07,111ª,02,D,	TRANSFERÊNCIAS CORRENTES P/INST. S/FINS LUCRATIVOS	Centro Internacional de Matemática	0,00	1 000,00	1 000,00	0,00	0,00	
D.04.07.01	62/07,111ª,02,D,	TRANSFERÊNCIAS CORRENTES P/INST. S/FINS LUCRATIVOS	FCiências ID-Associação para a	0,00	1 280 904,21	1 280 904,21	0,00	0,00	

Tipo de despesa	Disposições legais (1)	Finalidade (2)	Entidade beneficiária (3)	Despesas orçamentadas (4)	Despesas autorizadas (5)	Despesas pagas (6)	Despesas autorizadas e não pagas (7) = (5) - (6)	Devolução de transferências/subsídios ocorrida no exercício (8)	Observações (9)
D.04.07.01	62/07,111º,02.D,	TRANSFERÊNCIAS CORRENTES PI/INST. S/FINS LUCRATIVOS	Health Cluster Portugal-Associação	0,00	2 500,00	2 500,00	0,00	0,00	
D.04.07.01	62/07,111º,02.D,	TRANSFERÊNCIAS CORRENTES PI/INST. S/FINS LUCRATIVOS	Lispolis - Associação para o Pólo	0,00	5 000,00	5 000,00	0,00	0,00	
D.04.07.01	62/07,111º,02.D,	TRANSFERÊNCIAS CORRENTES PI/INST. S/FINS LUCRATIVOS	Sociedade Portuguesa de Matemática	0,00	5 800,00	5 800,00	0,00	0,00	
D.04.07.01	62/07,111º,02.D,	TRANSFERÊNCIAS CORRENTES PI/INST. S/FINS LUCRATIVOS	Vicentuna-Tuna da Faculdade de	0,00	5 000,00	5 000,00	0,00	0,00	
D.04.07.01 - Subtotal				1 358 899,00	1 358 086,81	1 358 086,81	0,00	0,00	
D.04.08.02.80	62/07,111º,02.D,	BOLSA		0,00	1 170 660,24	1 170 660,24	0,00	0,00	
D.04.08.02.80	62/07,111º,02.D,	BOLSA	Abdennazzak Ait Bessou	0,00	1 600,00	1 600,00	0,00	0,00	
D.04.08.02.80	62/07,111º,02.D,	BOLSA	Abdollah Hajajlou	0,00	1 600,00	1 600,00	0,00	0,00	
D.04.08.02.80	62/07,111º,02.D,	BOLSA	Ahmed Mohamed Elsayed	0,00	2 400,00	2 400,00	0,00	0,00	
D.04.08.02.80	62/07,111º,02.D,	BOLSA	Amel Mukhtar	0,00	4 675,00	4 675,00	0,00	0,00	
D.04.08.02.80	62/07,111º,02.D,	BOLSA	Ana Carolina Mauricio Gomes	0,00	1 063,47	1 063,47	0,00	0,00	
D.04.08.02.80	62/07,111º,02.D,	BOLSA	Ana Sofia Antunes Silvestre	0,00	1 650,00	1 650,00	0,00	0,00	
D.04.08.02.80	62/07,111º,02.D,	BOLSA	Andre Onofre Baptista	0,00	1 063,47	1 063,47	0,00	0,00	
D.04.08.02.80	62/07,111º,02.D,	BOLSA	André Daniel Costa das Neves	0,00	1 200,00	1 200,00	0,00	0,00	
D.04.08.02.80	62/07,111º,02.D,	BOLSA	André Gonçalves Estevão	0,00	1 063,47	1 063,47	0,00	0,00	
D.04.08.02.80	62/07,111º,02.D,	BOLSA	André Vieira Mendes	0,00	1 063,47	1 063,47	0,00	0,00	
D.04.08.02.80	62/07,111º,02.D,	BOLSA	Beatriz Esteves	0,00	1 063,47	1 063,47	0,00	0,00	
D.04.08.02.80	62/07,111º,02.D,	BOLSA	Bruna Leandra Marques Bernardino	0,00	871,52	871,52	0,00	0,00	
D.04.08.02.80	62/07,111º,02.D,	BOLSA	Bárbara Duemke Coelho Faleiro	0,00	2 065,80	2 065,80	0,00	0,00	
D.04.08.02.80	62/07,111º,02.D,	BOLSA	Carolina Matos Ventura da Costa	0,00	100,00	100,00	0,00	0,00	
D.04.08.02.80	62/07,111º,02.D,	BOLSA	Carolina Prata Duarte Pigarra	0,00	2 065,80	2 065,80	0,00	0,00	
D.04.08.02.80	62/07,111º,02.D,	BOLSA	Cátia Sofia Monteiro Sequeira	0,00	435,76	435,76	0,00	0,00	
D.04.08.02.80	62/07,111º,02.D,	BOLSA	Cristiana Magalhães	0,00	1 063,47	1 063,47	0,00	0,00	
D.04.08.02.80	62/07,111º,02.D,	BOLSA	Cátia Sofia Xavier	0,00	1 063,47	1 063,47	0,00	0,00	
D.04.08.02.80	62/07,111º,02.D,	BOLSA	Daniel Filipe Baptista Gonçalves	0,00	871,52	871,52	0,00	0,00	
D.04.08.02.80	62/07,111º,02.D,	BOLSA	Diana Alexandra Montrond	0,00	1 063,47	1 063,47	0,00	0,00	
D.04.08.02.80	62/07,111º,02.D,	BOLSA	Diana Sofia Nobre Fonseca	0,00	1 800,00	1 800,00	0,00	0,00	
D.04.08.02.80	62/07,111º,02.D,	BOLSA	Diogo Edgar Andrade Sousa	0,00	1 063,47	1 063,47	0,00	0,00	
D.04.08.02.80	62/07,111º,02.D,	BOLSA	Diogo Loureiro Caetano	0,00	2 500,00	2 500,00	0,00	0,00	

Tipo de despesa	Disposições legais (1)	Finalidade (2)	Entidade beneficiária (3)	Despesas orçamentadas (4)	Despesas autorizadas (5)	Despesas pagas (6)	Despesas autorizadas e não pagas (7) = (5) - (6)	Devolução de transferências/subsídios ocorrida no exercício (8)	Observações (9)
D.04.08.02.80	62/07,111º,02.D,	BOLSA	Diogo Miguel Teixeira Ribeiro	0,00	235,08	235,08	0,00	0,00	
D.04.08.02.80	62/07,111º,02.D,	BOLSA	Duarte Breia Clemente	0,00	1 063,47	1 063,47	0,00	0,00	
D.04.08.02.80	62/07,111º,02.D,	BOLSA	Duarte Sotomayor Vieira	0,00	1 063,47	1 063,47	0,00	0,00	
D.04.08.02.80	62/07,111º,02.D,	BOLSA	Débora Borges Santos	0,00	500,00	500,00	0,00	0,00	
D.04.08.02.80	62/07,111º,02.D,	BOLSA	Eduardo Cláudio de Sousa	0,00	1 063,47	1 063,47	0,00	0,00	
D.04.08.02.80	62/07,111º,02.D,	BOLSA	Filipa Vicente Ferreira	0,00	1 063,47	1 063,47	0,00	0,00	
D.04.08.02.80	62/07,111º,02.D,	BOLSA	Francisco Maria Reis Ventura	0,00	1 063,47	1 063,47	0,00	0,00	
D.04.08.02.80	62/07,111º,02.D,	BOLSA	Frederico da Silva Rodrigues	0,00	1 063,47	1 063,47	0,00	0,00	
D.04.08.02.80	62/07,111º,02.D,	BOLSA	Guilherme Jorge Nunes	0,00	1 063,47	1 063,47	0,00	0,00	
D.04.08.02.80	62/07,111º,02.D,	BOLSA	Inês Condeiro Costa Fragoso	0,00	871,52	871,52	0,00	0,00	
D.04.08.02.80	62/07,111º,02.D,	BOLSA	Isabel José Capelo Ferreira Nobre	0,00	1 063,47	1 063,47	0,00	0,00	
D.04.08.02.80	62/07,111º,02.D,	BOLSA	José Pedro Mota	0,00	1 063,47	1 063,47	0,00	0,00	
D.04.08.02.80	62/07,111º,02.D,	BOLSA	João Alexandre Braz Ferreira	0,00	871,52	871,52	0,00	0,00	
D.04.08.02.80	62/07,111º,02.D,	BOLSA	João Francisco de Veloso e Viana	0,00	1 063,47	1 063,47	0,00	0,00	
D.04.08.02.80	62/07,111º,02.D,	BOLSA	João Pedro Lourenço dos Santos	0,00	556,25	556,25	0,00	0,00	
D.04.08.02.80	62/07,111º,02.D,	BOLSA	João Vítor Caetano Barbosa	0,00	1 063,47	1 063,47	0,00	0,00	
D.04.08.02.80	62/07,111º,02.D,	BOLSA	João Ye	0,00	531,74	531,74	0,00	0,00	
D.04.08.02.80	62/07,111º,02.D,	BOLSA	Laura Pinguilha Ferreira	0,00	1 063,47	1 063,47	0,00	0,00	
D.04.08.02.80	62/07,111º,02.D,	BOLSA	Liliana Adelaide Veríssimo Carvalho	0,00	1 200,00	1 200,00	0,00	0,00	
D.04.08.02.80	62/07,111º,02.D,	BOLSA	Luana Sofia Cardoso dos Santos	0,00	1 063,47	1 063,47	0,00	0,00	
D.04.08.02.80	62/07,111º,02.D,	BOLSA	Luis Miguel Teixeira	0,00	1 063,47	1 063,47	0,00	0,00	
D.04.08.02.80	62/07,111º,02.D,	BOLSA	Luis Simão Almeida Ferreira	0,00	1 063,47	1 063,47	0,00	0,00	
D.04.08.02.80	62/07,111º,02.D,	BOLSA	Mafalda Susano Gil	0,00	1 063,47	1 063,47	0,00	0,00	
D.04.08.02.80	62/07,111º,02.D,	BOLSA	Manuel Maria Maia Marques	0,00	1 650,00	1 650,00	0,00	0,00	
D.04.08.02.80	62/07,111º,02.D,	BOLSA	Marco Manuel Santos Vieira	0,00	2 755,69	2 755,69	0,00	0,00	
D.04.08.02.80	62/07,111º,02.D,	BOLSA	Margarida da Palma Moteiro	0,00	2 065,80	2 065,80	0,00	0,00	
D.04.08.02.80	62/07,111º,02.D,	BOLSA	Maria Beatriz Ribeiro Pinto da Cruz	0,00	579,00	579,00	0,00	0,00	
D.04.08.02.80	62/07,111º,02.D,	BOLSA	Maria Inês Goldschmidt	0,00	1 063,47	1 063,47	0,00	0,00	
D.04.08.02.80	62/07,111º,02.D,	BOLSA	Maria Lua Coelho Nunes	0,00	2 065,80	2 065,80	0,00	0,00	
D.04.08.02.80	62/07,111º,02.D,	BOLSA	Mariana Silva de Almeida	0,00	200,00	200,00	0,00	0,00	
D.04.08.02.80	62/07,111º,02.D,	BOLSA	Marta Sofia Rodrigues Oliveira	0,00	1 063,47	1 063,47	0,00	0,00	
D.04.08.02.80	62/07,111º,02.D,	BOLSA	Miguel Tomás Cabrita Santana	0,00	531,74	531,74	0,00	0,00	
D.04.08.02.80	62/07,111º,02.D,	BOLSA	Mohamed Magdy Ibrahim Fadel	0,00	5 600,00	5 600,00	0,00	0,00	
D.04.08.02.80	62/07,111º,02.D,	BOLSA	Mónica Cristina Medina Lopes	0,00	871,52	871,52	0,00	0,00	
D.04.08.02.80	62/07,111º,02.D,	BOLSA	Nuno André Marques Mateus	0,00	380,85	380,85	0,00	0,00	
D.04.08.02.80	62/07,111º,02.D,	BOLSA	Omar Khaled Mostafa Elbannany	0,00	1 600,00	1 600,00	0,00	0,00	
D.04.08.02.80	62/07,111º,02.D,	BOLSA	Orlana Carolina	0,00	1 063,47	1 063,47	0,00	0,00	
D.04.08.02.80	62/07,111º,02.D,	BOLSA	Paulo Alexandre Barbosa de	0,00	1 063,47	1 063,47	0,00	0,00	
D.04.08.02.80	62/07,111º,02.D,	BOLSA	Rafaela Carneira Eleuterio Gregório	0,00	1 063,47	1 063,47	0,00	0,00	

Tipo de despesa	Disposições legais (1)	Finalidade (2)	Entidade beneficiária (3)	Despesas orçamentadas (4)	Despesas autorizadas (5)	Despesas pagas (6)	Despesas autorizadas e não pagas (7) = (5) - (6)	Devolução de transferências/subsídios ocorrida no exercício (8)	Observações (9)
D.04.08.02.80	62/07,1119,02,D)	BOLSA	Renato Feres Alegria	0,00	1 063,47	1 063,47	0,00	0,00	
D.04.08.02.80	62/07,1119,02,D)	BOLSA	Ricardo Jorge Rodrigues Franco	0,00	435,76	435,76	0,00	0,00	
D.04.08.02.80	62/07,1119,02,D)	BOLSA	Ricardo Mateus Shimura	0,00	1 063,47	1 063,47	0,00	0,00	
D.04.08.02.80	62/07,1119,02,D)	BOLSA	Rita Sofia Rodrigues dos Santos	0,00	272,25	272,25	0,00	0,00	
D.04.08.02.80	62/07,1119,02,D)	BOLSA	Robert Pavel Morosan	0,00	871,52	871,52	0,00	0,00	
D.04.08.02.80	62/07,1119,02,D)	BOLSA	Rodrigo Miguel de Sousa	0,00	1 063,47	1 063,47	0,00	0,00	
D.04.08.02.80	62/07,1119,02,D)	BOLSA	Rodrigo de Sousa Leal de Oliveira	0,00	2 500,00	2 500,00	0,00	0,00	
D.04.08.02.80	62/07,1119,02,D)	BOLSA	Shyam Anil Himatjal	0,00	1 063,47	1 063,47	0,00	0,00	
D.04.08.02.80	62/07,1119,02,D)	BOLSA	Tiago Fernandes das Neves	0,00	1 063,47	1 063,47	0,00	0,00	
D.04.08.02.80	62/07,1119,02,D)	BOLSA	Vladyslav Koltun	0,00	1 063,47	1 063,47	0,00	0,00	
D.04.08.02.80 - Subtotal				2 558 815,00	1 259 926,60	1 259 926,60	0,00	0,00	
D.04.09.01	62/07,1119,02,D)	TRANSF.CORRENTE-RESTO MUNDO-UE-INSTITUIÇÕES	Fundacion Aati-Aati Fundazioa	0,00	8 651,30	8 651,30	0,00	0,00	
D.04.09.01 - Subtotal				8 652,00	8 651,30	8 651,30	0,00	0,00	
D.04.09.03	62/07,1119,02,D)	TRANSF.CORRENTE-RESTO MUNDO-P.TERCEIROS E ORG.INT.	The University of Tokyo	0,00	19 832,00	19 832,00	0,00	0,00	
D.04.09.03 - Subtotal				19 832,00	19 832,00	19 832,00	0,00	0,00	
Total transferências correntes				5 077 996,00	3 703 528,74	3 703 528,74	0,00	0,00	
D.08.03.06.5353	62/07,1119,02,D)	TRANSFERÊNCIA DE CAPITAL P/ ADM. CENTRAL - SFA	Instituto Superior Técnico	0,00	66 546,00	66 546,00	0,00	0,00	
D.08.03.06.5353 - Subtotal				66 546,00	66 546,00	66 546,00	0,00	0,00	
D.08.03.06.5841	62/07,1119,02,D)	TRANSFERÊNCIA DE CAPITAL P/ ADM. CENTRAL - SFA	Universidade de Aveiro	0,00	73 526,58	73 526,58	0,00	0,00	
D.08.03.06.5841 - Subtotal				73 527,00	73 526,58	73 526,58	0,00	0,00	
D.08.03.07.5309	62/07,1119,02,D)	TRANSF.CAPITAL P/ ADM. CENTRAL-SFA-PART.PORTUGU ESA	Universidade de Coimbra	0,00	13 017,51	13 017,51	0,00	0,00	
D.08.03.07.5309 - Subtotal				13 621,00	13 017,51	13 017,51	0,00	0,00	
D.08.03.07.5312	62/07,1119,02,D)	TRANSF.CAPITAL P/ ADM. CENTRAL-SFA-PART.PORTUGU ESA	Universidade de Évora	0,00	38 736,60	38 736,60	0,00	0,00	
D.08.03.07.5312 - Subtotal				38 737,00	38 736,60	38 736,60	0,00	0,00	
D.08.03.07.5318	62/07,1119,02,D)	TRANSF.CAPITAL P/ ADM. CENTRAL-SFA-PART.PORTUGU ESA	Faculdade de Farmácia da	0,00	24 416,77	24 416,77	0,00	0,00	
D.08.03.07.5318 - Subtotal				24 417,00	24 416,77	24 416,77	0,00	0,00	
D.08.03.07.5987	62/07,1119,02,D)	TRANSF.CAPITAL P/ ADM. CENTRAL-SFA-PART.PORTUGU ESA	Universidade Nova de Lisboa	0,00	85 343,70	85 343,70	0,00	0,00	
D.08.03.07.5987 - Subtotal				85 344,00	85 343,70	85 343,70	0,00	0,00	
Total transferências de capital				302 192,00	301 587,16	301 587,16	0,00	0,00	

3.8.5.2 Transferências e subsídios – Recebidos

01.01.2019 a 31.12.2019

Unidade monetária: EUR

Tipo de despesa	Disposições legais (1)	Finalidade (2)	Entidade beneficiária (3)	Despesas orçamentadas (4)	Despesas autorizadas (5)	Despesas pagas (6)	Despesas autorizadas e não pagas (7) = (5) - (6)	Devolução de transferências/subsídios ocorrida no exercício (8)	Observações (9)
D.04.03.05.5266	62/07,111º,02,D,	TRANSFERÊNCIAS CORRENTES P/A ADM. CENTRAL - SFA	IAPMEI - Agência para a	0,00	2 373,60	2 373,60	0,00	0,00	
D.04.03.05.5266 - Subtotal				2 374,00	2 373,60	2 373,60	0,00	0,00	
D.04.03.05.5286	62/07,111º,02,D,	TRANSFERÊNCIAS CORRENTES P/A ADM. CENTRAL - SFA	Instituto da Vinha e do Vinho, IP	0,00	260,00	260,00	0,00	0,00	
D.04.03.05.5286 - Subtotal				260,00	260,00	260,00	0,00	0,00	
D.04.03.05.5355	62/07,111º,02,D,	TRANSFERÊNCIAS CORRENTES P/A ADM. CENTRAL - SFA	Instituto Superior de Agronomia	0,00	6 800,00	6 800,00	0,00	0,00	
D.04.03.05.5355 - Subtotal				6 800,00	6 800,00	6 800,00	0,00	0,00	
D.04.03.05.5498	62/07,111º,02,D,	TRANSFERÊNCIAS CORRENTES P/A ADM. CENTRAL - SFA	Instituto Nacional de Saúde	0,00	5 671,84	5 671,84	0,00	0,00	
D.04.03.05.5498 - Subtotal				7 599,00	5 671,84	5 671,84	0,00	0,00	
D.04.03.05.5840	62/07,111º,02,D,	TRANSFERÊNCIAS CORRENTES P/A ADM. CENTRAL - SFA	ISCTE - Instituto Universitário	0,00	121 070,94	121 070,94	0,00	0,00	
D.04.03.05.5840 - Subtotal				121 071,00	121 070,94	121 070,94	0,00	0,00	
D.04.03.05.5865	62/07,111º,02,D,	TRANSFERÊNCIAS CORRENTES P/A ADM. CENTRAL - SFA	Universidade de Lisboa UL-Reitoria	0,00	12 494,53	12 494,53	0,00	0,00	
D.04.03.05.5865 - Subtotal				85 328,00	12 494,53	12 494,53	0,00	0,00	
D.04.03.05.5876	62/07,111º,02,D,	TRANSFERÊNCIAS CORRENTES P/A ADM. CENTRAL - SFA	Fundação da Faculdade de Ciências	0,00	31 782,11	31 782,11	0,00	0,00	

Tipo de despesa	Disposições legais (1)	Finalidade (2)	Entidade beneficiária (3)	Despesas orçamentadas (4)	Despesas autorizadas (5)	Despesas pagas (6)	Despesas autorizadas e não pagas (7) = (5) - (6)	Devolução de transferências/subsídios ocorrida no exercício (8)	Observações (9)
D.04.03.09.5841 - Subtotal		PIADM.CENTRAL-SFA-PART.COMUNITÁRIA		447 191,00	447 190,18	447 190,18	0,00	0,00	
D.04.03.09.5987	62/07,111º,02,D,	TRANSF.CORRENTE P/AADM.CENTRAL-SFA-PART.COMUNITÁRIA	Universidade Nova de Lisboa	0,00	56 895,80	56 895,80	0,00	0,00	
D.04.03.09.5987 - Subtotal				56 896,00	56 895,80	56 895,80	0,00	0,00	
D.04.07.01	62/07,111º,02,D,	TRANSFERÊNCIAS CORRENTES P/INST. S.FINS LUCRATIVOS	APIET - Ass Port para a Permuta Int	0,00	960,00	960,00	0,00	0,00	
D.04.07.01	62/07,111º,02,D,	TRANSFERÊNCIAS CORRENTES P/INST. S.FINS LUCRATIVOS	APSEI-Ass.Portug.Segurança	0,00	306,00	306,00	0,00	0,00	
D.04.07.01	62/07,111º,02,D,	TRANSFERÊNCIAS CORRENTES P/INST. S.FINS LUCRATIVOS	Associação Inspirar o Futuro	0,00	2 790,00	2 790,00	0,00	0,00	
D.04.07.01	62/07,111º,02,D,	TRANSFERÊNCIAS CORRENTES P/INST. S.FINS LUCRATIVOS	Associação Trabalhadores	0,00	2 500,00	2 500,00	0,00	0,00	
D.04.07.01	62/07,111º,02,D,	TRANSFERÊNCIAS CORRENTES P/INST. S.FINS LUCRATIVOS	Associação de Estudantes da	0,00	51 146,60	51 146,60	0,00	0,00	
D.04.07.01	62/07,111º,02,D,	TRANSFERÊNCIAS CORRENTES P/INST. S.FINS LUCRATIVOS	BAD - Ass Portug de Bibliotecários	0,00	180,00	180,00	0,00	0,00	
D.04.07.01	62/07,111º,02,D,	TRANSFERÊNCIAS CORRENTES P/INST. S.FINS LUCRATIVOS	Centro Internacional de Matemática	0,00	1 000,00	1 000,00	0,00	0,00	
D.04.07.01	62/07,111º,02,D,	TRANSFERÊNCIAS CORRENTES P/INST. S.FINS LUCRATIVOS	FCiências ID-Associação para a	0,00	1 280 904,21	1 280 904,21	0,00	0,00	

3.8.5.3 Outras divulgações

Recebimentos e pagamentos em atraso à data de 31 de dezembro de 2019, nos termos do artigo 15.º da Lei 8/2012 de 21 de fevereiro - Lei dos compromissos e pagamentos em atraso (LCPA):

Declaração de recebimentos em atraso existentes em 31/12/2019

Ministério: **Ciência, Tecnologia e Ensino Superior**

Entidade: **UL - FACULDADE DE CIÊNCIAS**

Montante total de recebimentos em atraso: € 3.627.882,90

Nº	Ano	Classificação Económica	Devidor NIF	Devidor Designação	Descrição	Montante	Sanções aplicáveis pelo atraso no pagamento
1	1997	040122.02.00	PT503767549	Instituto Politécnico de Tomar	Propina mestrado	1.695,92€	
2	2014	040122.03.00	000000000	INSTITUTO NACIONAL DE INVESTIGAÇÃO	Propina doutoramento	345,90€	
3	2002	070102.00.00	PT501494642	ALDL - Distribuição de Livros e Material Audiovisual, Lda	Venda de livros e documentação técnica	210,99€	
4	2010	070102.00.00	PT500979197	Joaquim Machado, SA	Venda de livros e documentação técnica	27,00€	
5	2011	070102.00.00	000000000	TRM - Centro de Livro Tio Ferrer de Misquita	Venda de livros e documentação técnica	26,95€	
6	1999	070102.00.00	000000000	Voraberger Landesbibliothek	Venda de livros e documentação técnica	9,99€	
7	2014	070199.00.00	PT509131794	THEOFFROD - Associação Juvenil	Consumos diversos	0,26€	
8	2016	070199.00.00	PT509131794	THEOFFROD - Associação Juvenil	Consumos diversos	6,79€	
9	2017	070199.00.00	PT509131794	THEOFFROD - Associação Juvenil	Consumos diversos	3,69€	
10	2017	070199.00.00	PT509131794	THEOFFROD - Associação Juvenil	Consumos diversos	10,09€	
11	2017	070199.00.00	PT509131794	THEOFFROD - Associação Juvenil	Consumos diversos	21,27€	
12	2014	070199.00.00	PT501590102	União para a Acção Cultural e Juvenil Educativa	Consumos diversos	5,13€	
13	2014	070199.00.00	PT501590102	União para a Acção Cultural e Juvenil Educativa	Consumos diversos	6,69€	
14	2015	070199.00.00	PT501590102	União para a Acção Cultural e Juvenil Educativa	Consumos diversos	1,53€	
15	2015	070199.00.00	PT501590102	União para a Acção Cultural e Juvenil Educativa	Consumos diversos	0,07€	
16	2015	070199.00.00	PT501590102	União para a Acção Cultural e Juvenil Educativa	Consumos diversos	0,07€	
17	2019	070199.00.00	PT514187908	FOciências.ID Associação para a Investigação e Desenvolvimento de Ciências	Consumos diversos	12,92€	
18	2019	070199.00.00	PT514187908	FOciências.ID Associação para a Investigação e Desenvolvimento de Ciências	Consumos diversos	219,56€	
19	2019	070199.00.00	PT514187908	FOciências.ID Associação para a Investigação e Desenvolvimento de Ciências	Consumos diversos	46,13€	
20	2019	070199.00.00	PT514187908	FOciências.ID Associação para a Investigação e Desenvolvimento de Ciências	Consumos diversos	42,44€	
21	2019	070199.00.00	PT514187908	FOciências.ID Associação para a Investigação e Desenvolvimento de Ciências	Consumos diversos	136,30€	
				FOciências.ID Associação	Consumos diversos		

22	2019	070199.00.00	PT514167806	para a Investigação e Desenvolvimento de Ciências		36,90€
23	2019	070199.00.00	PT514167806	FIências, D.Associação para a Investigação e Desenvolvimento de Ciências	Consumos diversos	303,69€
24	2019	070199.00.00	PT514167806	FIências, D.Associação para a Investigação e Desenvolvimento de Ciências	Consumos diversos	276,75€
25	2019	070199.00.00	PT514167806	FIências, D.Associação para a Investigação e Desenvolvimento de Ciências	Consumos diversos	139,38€
26	2019	070199.00.00	PT514167806	FIências, D.Associação para a Investigação e Desenvolvimento de Ciências	Consumos diversos	22,14€
27	2019	070199.00.00	PT514167806	FIências, D.Associação para a Investigação e Desenvolvimento de Ciências	Consumos diversos	25,80€
28	2019	070199.00.00	PT514167806	FIências, D.Associação para a Investigação e Desenvolvimento de Ciências	Consumos diversos	69,04€
29	2019	070199.00.00	PT514167806	FIências, D.Associação para a Investigação e Desenvolvimento de Ciências	Consumos diversos	230,63€
30	2019	070199.00.00	PT514167806	FIências, D.Associação para a Investigação e Desenvolvimento de Ciências	Consumos diversos	13,60€
31	2019	070199.00.00	PT506604233	SGS Molecular-Inovação e Serviços em Biotecnologia, SA	Consumos diversos	49,62€
32	2015	070201.00.00	PT506606733	Active Garden - Criação e Comercialização de Cascalés, Lda	Aluguer de espaços e equipamentos	184,50€
33	2018	070201.00.00	PT251204081	André Filipe Ferreira Duarte	Aluguer de espaços e equipamentos	865,62€
34	2018	070201.00.00	PT251204081	André Filipe Ferreira Duarte	Aluguer de espaços e equipamentos	216,48€
35	2018	070201.00.00	PT251204081	André Filipe Ferreira Duarte	Aluguer de espaços e equipamentos	216,48€
36	2018	070201.00.00	PT251204081	André Filipe Ferreira Duarte	Aluguer de espaços e equipamentos	216,48€
37	2018	070201.00.00	PT251204081	André Filipe Ferreira Duarte	Aluguer de espaços e equipamentos	216,48€
38	2018	070201.00.00	PT251204081	André Filipe Ferreira Duarte	Aluguer de espaços e equipamentos	216,48€
39	2018	070201.00.00	PT251204081	André Filipe Ferreira Duarte	Aluguer de espaços e equipamentos	216,48€
40	2017	070201.00.00	PT503397130	Associação PAR - Respostas Sociais	Aluguer de espaços e equipamentos	324,72€
41	2015	070201.00.00	PT507503031	Biosurf, SA	Aluguer de espaços e equipamentos	324,72€
42	2013	070201.00.00	PT507548825	OCL - Associação Centro de Cursos	Aluguer de espaços e equipamentos	1.611,48€
43	2014	070201.00.00	PT507548825	OCL - Associação Centro de Cursos	Aluguer de espaços e equipamentos	984,00€
44	2014	070201.00.00	PT507548825	OCL - Associação Centro de Cursos	Aluguer de espaços e equipamentos	984,00€
45	2014	070201.00.00	PT507548825	OCL - Associação Centro de Cursos	Aluguer de espaços e equipamentos	620,62€
46	2018	070201.00.00	PT506540855	Fluidio Interactive Soluções	Aluguer de espaços e equipamentos	109,40€
47	2018	070201.00.00	PT506540855	Fluidio Interactive Soluções	Aluguer de espaços e equipamentos	230,01€
48	2017	070201.00.00	PT513279091	Forphysio Unipessoal, Lda	Aluguer de espaços e equipamentos	184,50€

49	2016	070201.00.00	PT513536175	EQL- Investimentos para a Inovação	Aluguer de espaços e equipamentos	369,00€
50	2017	070201.00.00	PT513536175	EQL- Investimentos para a Inovação	Aluguer de espaços e equipamentos	369,00€
51	2017	070201.00.00	PT513047042	Indigo Virtual, Unipessoal Lda	Aluguer de espaços e equipamentos	3.517,49€
52	2014	070201.00.00	PT510357431	Institute of Business	Aluguer de espaços e equipamentos	2.440,01€
53	2014	070201.00.00	PT510357431	Institute of Business	Aluguer de espaços e equipamentos	106,09€
54	2015	070201.00.00	PT139628613	José Asencio Belchior da Silva Melo	Aluguer de espaços e equipamentos	201,72€
55	2017	070201.00.00	PT233978531	Maria Daniela Pinho de Carvalho	Aluguer de espaços e equipamentos	110,70€
56	2017	070201.00.00	PT510436669	Novacasta, Lda	Aluguer de espaços e equipamentos	2.815,00€
57	2014	070201.00.00	PT509129770	Other Signs - Consultoria	Aluguer de espaços e equipamentos	72,57€
58	2014	070201.00.00	PT509129770	Other Signs - Consultoria	Aluguer de espaços e equipamentos	217,71€
59	2014	070201.00.00	PT509129770	Other Signs - Consultoria	Aluguer de espaços e equipamentos	72,57€
60	2014	070201.00.00	PT509129770	Other Signs - Consultoria	Aluguer de espaços e equipamentos	72,57€
61	2014	070201.00.00	PT509129770	Other Signs - Consultoria	Aluguer de espaços e equipamentos	72,57€
62	2017	070201.00.00	PT509754156	Outscoor, Lda	Aluguer de espaços e equipamentos	201,72€
63	2017	070201.00.00	PT509754156	Outscoor, Lda	Aluguer de espaços e equipamentos	201,72€
64	2018	070201.00.00	PT509754156	Outscoor, Lda	Aluguer de espaços e equipamentos	201,72€
65	2018	070201.00.00	PT509754156	Outscoor, Lda	Aluguer de espaços e equipamentos	201,72€
66	2018	070201.00.00	PT509754156	Outscoor, Lda	Aluguer de espaços e equipamentos	201,72€
67	2018	070201.00.00	PT509754156	Outscoor, Lda	Aluguer de espaços e equipamentos	201,72€
68	2018	070201.00.00	PT509754156	Outscoor, Lda	Aluguer de espaços e equipamentos	201,72€
69	2018	070201.00.00	PT509754156	Outscoor, Lda	Aluguer de espaços e equipamentos	201,72€
70	2018	070201.00.00	PT509754156	Outscoor, Lda	Aluguer de espaços e equipamentos	201,72€
71	2017	070201.00.00	PT509754156	Outscoor, Lda	Aluguer de espaços e equipamentos	201,72€
72	2017	070201.00.00	00000000	Rhodes University	Aluguer de espaços e equipamentos	287,21€
73	2014	070201.00.00	PT509131794	THEOFFROD - Associação Juvenil	Aluguer de espaços e equipamentos	164,62€
74	2016	070201.00.00	PT509131794	THEOFFROD - Associação Juvenil	Aluguer de espaços e equipamentos	164,62€
75	2016	070201.00.00	PT509131794	THEOFFROD - Associação Juvenil	Aluguer de espaços e equipamentos	164,62€
76	2016	070201.00.00	PT509131794	THEOFFROD - Associação Juvenil	Aluguer de espaços e equipamentos	164,62€
77	2016	070201.00.00	PT509131794	THEOFFROD - Associação Juvenil	Aluguer de espaços e equipamentos	164,62€
78	2016	070201.00.00	PT509131794	THEOFFROD - Associação Juvenil	Aluguer de espaços e equipamentos	164,62€
79	2017	070201.00.00	PT509131794	THEOFFROD - Associação Juvenil	Aluguer de espaços e equipamentos	164,62€
80	2017	070201.00.00	PT509131794	THEOFFROD - Associação Juvenil	Aluguer de espaços e equipamentos	164,62€
81	2017	070201.00.00	PT509131794	THEOFFROD - Associação Juvenil	Aluguer de espaços e equipamentos	164,62€
82	2017	070201.00.00	PT509131794	THEOFFROD - Associação Juvenil	Aluguer de espaços e equipamentos	164,62€
83	2017	070201.00.00	PT509131794	THEOFFROD - Associação Juvenil	Aluguer de espaços e equipamentos	164,62€

84	2017	070201.00.00	PT509131794	Juvenil	equipamentos	767,62€
85	2017	070201.00.00	PT509131794	THEOFFROD - Associação Juvenil	Aluguer de espaços e equipamentos	363,70€
86	2017	070201.00.00	PT509131794	THEOFFROD - Associação Juvenil	Aluguer de espaços e equipamentos	164,62€
87	2017	070201.00.00	PT509131794	THEOFFROD - Associação Juvenil	Aluguer de espaços e equipamentos	164,62€
88	2017	070201.00.00	PT509131794	THEOFFROD - Associação Juvenil	Aluguer de espaços e equipamentos	164,62€
89	2017	070201.00.00	PT509131794	THEOFFROD - Associação Juvenil	Aluguer de espaços e equipamentos	164,62€
90	2010	070201.00.00	PT501590102	União para a Acção Cultural e Juvenil Educativa	Aluguer de espaços e equipamentos	1.370,14€
91	2014	070201.00.00	PT501590102	União para a Acção Cultural e Juvenil Educativa	Aluguer de espaços e equipamentos	560,40€
92	2014	070201.00.00	PT501590102	União para a Acção Cultural e Juvenil Educativa	Aluguer de espaços e equipamentos	295,20€
93	2015	070201.00.00	PT501590102	União para a Acção Cultural e Juvenil Educativa	Aluguer de espaços e equipamentos	999,99€
94	2015	070201.00.00	PT501590102	União para a Acção Cultural e Juvenil Educativa	Aluguer de espaços e equipamentos	333,33€
95	2015	070201.00.00	PT501590102	União para a Acção Cultural e Juvenil Educativa	Aluguer de espaços e equipamentos	333,33€
96	2015	070201.00.00	PT501590102	União para a Acção Cultural e Juvenil Educativa	Aluguer de espaços e equipamentos	333,33€
97	2015	070201.00.00	PT501590102	União para a Acção Cultural e Juvenil Educativa	Aluguer de espaços e equipamentos	333,33€
98	2015	070201.00.00	PT501590102	União para a Acção Cultural e Juvenil Educativa	Aluguer de espaços e equipamentos	333,33€
99	2017	070201.00.00	PT501590102	União para a Acção Cultural e Juvenil Educativa	Aluguer de espaços e equipamentos	333,33€
100	2017	070201.00.00	PT501590102	União para a Acção Cultural e Juvenil Educativa	Aluguer de espaços e equipamentos	333,33€
101	2017	070201.00.00	PT501590102	União para a Acção Cultural e Juvenil Educativa	Aluguer de espaços e equipamentos	333,33€
102	2017	070201.00.00	PT501590102	União para a Acção Cultural e Juvenil Educativa	Aluguer de espaços e equipamentos	333,33€
103	2017	070201.00.00	PT501590102	União para a Acção Cultural e Juvenil Educativa	Aluguer de espaços e equipamentos	333,33€
104	2017	070201.00.00	PT501590102	União para a Acção Cultural e Juvenil Educativa	Aluguer de espaços e equipamentos	333,33€
105	2017	070201.00.00	PT501590102	União para a Acção Cultural e Juvenil Educativa	Aluguer de espaços e equipamentos	333,33€
106	2017	070201.00.00	PT501590102	União para a Acção Cultural e Juvenil Educativa	Aluguer de espaços e equipamentos	333,33€
107	2017	070201.00.00	PT501590102	União para a Acção Cultural e Juvenil Educativa	Aluguer de espaços e equipamentos	482,16€
108	2017	070201.00.00	PT501590102	União para a Acção Cultural e Juvenil Educativa	Aluguer de espaços e equipamentos	482,16€
109	2017	070201.00.00	PT501590102	União para a Acção Cultural e Juvenil Educativa	Aluguer de espaços e equipamentos	482,16€
110	2017	070201.00.00	PT501590102	União para a Acção Cultural e Juvenil Educativa	Aluguer de espaços e equipamentos	482,16€
111	2011	070201.00.00	PT503360104	Valentim de Carvalho Televisão, Lda	Aluguer de espaços e equipamentos	615,00€
112	2014	070201.00.00	PT500297177	Vagans Abreu, SA	Aluguer de espaços e equipamentos	1.478,15€
113	2019	070201.00.00	PT502309440	Accenture Consultores de Gestão, SA	Aluguer de espaços e equipamentos	184,50€
114	2018	070201.00.00	PT251204081	André Filipe Ferreira Duarte	Aluguer de espaços e equipamentos	218,48€
115	2019	070201.00.00	PT251204081	André Filipe Ferreira Duarte	Aluguer de espaços e equipamentos	218,48€
116	2019	070201.00.00	PT510677893	Bornimex, Lda	Aluguer de espaços e equipamentos	2.416,99€
117	2019	070201.00.00	PT506938022	EDP Valor - Gestão Integrada de Serviços, SA	Aluguer de espaços e equipamentos	252,90€
118	2019	070201.00.00	PT509822624	Filipa Menezes, Unipessoal Lda	Aluguer de espaços e equipamentos	204,18€

119	2019	070201.00.00	PT509622924	Lda	equipamentos	204,19€
120	2019	070201.00.00	PT509622924	Filipa Menezes, Unipessoal Lda	Aluguer de espaços e equipamentos	204,19€
121	2019	070201.00.00	PT219515100	Filipa Pontes de Moraes	Aluguer de espaços e equipamentos	194,50€
122	2018	070201.00.00	PT506540855	Ruidio Interactive Soluções	Aluguer de espaços e equipamentos	230,01€
123	2019	070201.00.00	PT506540855	Ruidio Interactive Soluções	Aluguer de espaços e equipamentos	230,01€
124	2019	070201.00.00	PT506540855	Ruidio Interactive Soluções	Aluguer de espaços e equipamentos	230,01€
125	2019	070201.00.00	PT502604751	NOS Comunicações, S.A	Aluguer de espaços e equipamentos	467,40€
126	2019	070201.00.00	PT502604751	NOS Comunicações, S.A	Aluguer de espaços e equipamentos	194,50€
127	2019	070201.00.00	PT504079190	Novabase Neolant, SA	Aluguer de espaços e equipamentos	590,40€
128	2019	070201.00.00	PT510439999	Novacasta, Lda	Aluguer de espaços e equipamentos	1.576,29€
129	2019	070201.00.00	PT510439999	Novacasta, Lda	Aluguer de espaços e equipamentos	2.890,14€
130	2019	070201.00.00	PT513363939	Nuno Miguel Nobre-Consultoria	Aluguer de espaços e equipamentos	194,50€
131	2019	070201.00.00	PT513363939	Nuno Miguel Nobre-Consultoria	Aluguer de espaços e equipamentos	194,50€
132	2019	070201.00.00	PT515013714	Optimizeplanet, Lda	Aluguer de espaços e equipamentos	146,37€
133	2019	070201.00.00	PT256932570	Ricardo Manuel de Sousa Lancher	Aluguer de espaços e equipamentos	344,40€
134	2019	070201.00.00	PT503819999	Sector M&S-Serviços Globais	Aluguer de espaços e equipamentos	2.226,51€
135	2019	070201.00.00	PT503819999	Sector M&S-Serviços Globais	Aluguer de espaços e equipamentos	2.226,51€
136	2019	070201.00.00	PT503819999	Sector M&S-Serviços Globais	Aluguer de espaços e equipamentos	2.226,51€
137	2019	070201.00.00	PT503819999	Sector M&S-Serviços Globais	Aluguer de espaços e equipamentos	2.226,51€
138	2019	070201.00.00	PT506604233	SGS Molecular-Inovação e Serviços em Biotecnologia, SA	Aluguer de espaços e equipamentos	5.752,71€
139	2019	070201.00.00	PT506604233	SGS Molecular-Inovação e Serviços em Biotecnologia, SA	Aluguer de espaços e equipamentos	5.752,71€
140	2019	070201.00.00	PT506207908	Softinsa - Engenharia de Software Avangado, Lda	Aluguer de espaços e equipamentos	202,90€
141	2019	070201.00.00	PT513740163	UChicago Soft Programming Laboratory	Aluguer de espaços e equipamentos	450,19€
142	2019	070201.00.00	PT506230147	Weshare - Serviços de Gestão, SA	Aluguer de espaços e equipamentos	590,40€
143	2019	070201.00.00	PT506230147	Weshare - Serviços de Gestão, SA	Aluguer de espaços e equipamentos	194,50€
144	2019	070201.00.00	PT503630030	Worten Equipamentos para o Lar, SA	Aluguer de espaços e equipamentos	467,40€
145	2012	070202.00.00	PT500019720	Ambar - Bites no Pipet, SA	Estudos, pareceres, projetos e consultoria	120,00€
146	2017	070202.00.00	PT503024260	ANI - Agência Nacional de Inovação, SA	Estudos, pareceres, projetos e consultoria	1.476,00€
147	2012	070202.00.00	FR6336341516	Astrum SAS-Astrum Space	Estudos, pareceres, projetos e consultoria	14,99€
148	2010	070202.00.00	IT09469970151	Costech Internacional S.p.A	Estudos, pareceres, projetos e consultoria	26.400,00€
149	2012	070202.00.00	IT09469970151	Costech Internacional S.p.A	Estudos, pareceres, projetos e consultoria	26.800,00€
150	2013	070202.00.00	IT09469970151	Costech Internacional S.p.A	Estudos, pareceres, projetos e consultoria	14.520,00€
151	2011	070202.00.00	SE268668164801	D-Flow Technology Aditebiolag	Estudos, pareceres, projetos e consultoria	9.500,00€
152	2008	070202.00.00	PT501922954	Erena - Ordenamento e Gestão de Recursos Naturais, Lda	Estudos, pareceres, projetos e consultoria	1.968,29€

153	2018	070202.00.00	00000000	Geocontrol/Angola	consultoria	2.480,00€
154	2011	070202.00.00	PT509628147	Movielaboração Portugal, SA	Estudos, pareceres, projetos e consultoria	4.920,00€
155	2015	070202.00.00	PT507524845	NSEC - Sistemas Informáticos, SA	Estudos, pareceres, projetos e consultoria	916,35€
156	2010	070202.00.00	PT147325129	Sérgio António de Sá Osório	Estudos, pareceres, projetos e consultoria	120,00€
157	2015	070202.00.00	PT500272336	Unieys Portugal Sistemas de Informação, SA	Estudos, pareceres, projetos e consultoria	916,35€
158	2013	070202.00.00	PT502544180	Vodafone Portugal - Comunicações	Estudos, pareceres, projetos e consultoria	1.200,00€
159	2013	070202.00.00	PT502544180	Vodafone Portugal - Comunicações	Estudos, pareceres, projetos e consultoria	1.200,00€
160	2013	070202.00.00	PT502544180	Vodafone Portugal - Comunicações	Estudos, pareceres, projetos e consultoria	1.200,00€
161	2013	070202.00.00	PT502544180	Vodafone Portugal - Comunicações	Estudos, pareceres, projetos e consultoria	2.400,00€
162	2008	070202.00.00	PT500528586	Zurich Companhia Seguros, SA	Estudos, pareceres, projetos e consultoria	110,00€
163	2019	070202.00.00	PT502802996	OMP-Orientes Micoira e Retais, SA	Estudos, pareceres, projetos e consultoria	6.147,54€
164	2003	070202.00.00	PT501636358	Comissão Nacional da UNESCO	Estudos, pareceres, projetos e consultoria	650,30€
165	2018	070202.00.00	PT503504040	Fundação para a Ciência e Tecnologia	Estudos, pareceres, projetos e consultoria	885,60€
166	2019	070202.00.00	PT501814857	NEG-Instituto de Ciência e Inovação em Engenharia Mecânica e Engenharia Industrial	Estudos, pareceres, projetos e consultoria	6.785,00€
167	2002	070202.00.00	PT501607930	Instituto Superior Técnico	Estudos, pareceres, projetos e consultoria	27.081,80€
168	2007	070202.00.00	PT60020886	Tribunal Judicial de Montemor-o-Novo	Estudos, pareceres, projetos e consultoria	0,04€
169	2019	070202.00.00	PT510736024	Universidade de Lisboa LL-Reitoria	Estudos, pareceres, projetos e consultoria	200,00€
170	2019	070204.00.00	PT514187808	FOLúncias.D-Associação para a Investigação e Desenvolvimento de Ciências	Serviços de laboratório	232,10€
171	2017	070204.00.00	PT510342847	Instituto de Conservação da Natureza e das Florestas, IP	Serviços de laboratório	756,49€
172	2017	070204.00.00	PT510342847	Instituto de Conservação da Natureza e das Florestas, IP	Serviços de laboratório	848,70€
173	2012	070299.00.00	PT500963061	Associação de Estudantes da Faculdade de Ciências de Lisboa	Serviços diversos	25,29€
174	2017	070299.00.00	PT508582296	Associação para as Ciências do Mar	Serviços diversos	2,79€
175	2012	070299.00.00	PT508857990	Bioalvo - Serviços de Investigação	Serviços diversos	114,05€
176	2013	070299.00.00	PT508857990	Bioalvo - Serviços de Investigação	Serviços diversos	55,10€
177	2013	070299.00.00	PT508857990	Bioalvo - Serviços de Investigação	Serviços diversos	221,00€
178	2009	070299.00.00	PT508216176	Capitão Pop - Agência de Publicidade, Lda	Serviços diversos	26,90€
179	2016	070299.00.00	PT510875621	ECOSPOL - Gestão de Resíduos, Lda	Serviços diversos	34,00€
180	2011	070299.00.00	PT508231450	Fórmula Inovadora - Investigação e Desenvolvimento, SA	Serviços diversos	25,37€
181	2011	070299.00.00	PT508231450	Fórmula Inovadora - Investigação e Desenvolvimento, SA	Serviços diversos	28,99€
182	2012	070299.00.00	PT508231450	Fórmula Inovadora - Investigação e Desenvolvimento, SA	Serviços diversos	24,30€
183	2012	070299.00.00	PT508231450	Fórmula Inovadora - Investigação e Desenvolvimento, SA	Serviços diversos	25,89€

184	2013	070299.00.00	PT508231450	Investigação e Desenvolvimento, SA		4,51€
185	2011	070299.00.00	PT507579135	Futurbio - Estudos em Ambiente	Serviços diversos	33,20€
186	2012	070299.00.00	PT507579135	Futurbio - Estudos em Ambiente	Serviços diversos	6,50€
187	2012	070299.00.00	PT507579135	Futurbio - Estudos em Ambiente	Serviços diversos	9,29€
188	2013	070299.00.00	PT507579135	Futurbio - Estudos em Ambiente	Serviços diversos	4,40€
189	2012	070299.00.00	PT507959106	Fytozimus - Soluções Biotécnicas, Lda	Serviços diversos	7,10€
190	2012	070299.00.00	PT507959106	Fytozimus - Soluções Biotécnicas, Lda	Serviços diversos	31,01€
191	2009	070299.00.00	PT509609969	Mundus Ex-Aequo, SA	Serviços diversos	99,19€
192	2009	070299.00.00	PT509609969	Mundus Ex-Aequo, SA	Serviços diversos	6,32€
193	2012	070299.00.00	PT509129770	Other Signs - Consultoria	Serviços diversos	23,71€
194	2012	070299.00.00	PT509129770	Other Signs - Consultoria	Serviços diversos	2,88€
195	2017	070299.00.00	PT509754155	Outscor, Lda	Serviços diversos	0,59€
196	2018	070299.00.00	PT509754155	Outscor, Lda	Serviços diversos	1,13€
197	2018	070299.00.00	PT509754155	Outscor, Lda	Serviços diversos	1,13€
198	2013	070299.00.00	PT504039509	Speedigs - Informática e Serviços Unipessoal, Lda	Serviços diversos	25,94€
199	2017	070299.00.00	PT501590102	União para a Acção Cultural e Juvenil Educativa	Serviços diversos	24,71€
200	2017	070299.00.00	PT501590102	União para a Acção Cultural e Juvenil Educativa	Serviços diversos	5,39€
201	2017	070299.00.00	PT501590102	União para a Acção Cultural e Juvenil Educativa	Serviços diversos	3,60€
202	2017	070299.00.00	PT501590102	União para a Acção Cultural e Juvenil Educativa	Serviços diversos	31,50€
203	2017	070299.00.00	PT501590102	União para a Acção Cultural e Juvenil Educativa	Serviços diversos	30,01€
204	2018	070299.00.00	PT501590102	União para a Acção Cultural e Juvenil Educativa	Serviços diversos	31,92€
205	2018	070299.00.00	PT501590102	União para a Acção Cultural e Juvenil Educativa	Serviços diversos	9,67€
206	2017	070299.00.00	PT501590102	União para a Acção Cultural e Juvenil Educativa	Serviços diversos	29,52€
207	2017	070299.00.00	PT501590102	União para a Acção Cultural e Juvenil Educativa	Serviços diversos	4,09€
208	2012	070299.00.00	PT509419816	Vactriab, Lda	Serviços diversos	4,21€
209	2012	070299.00.00	PT509419816	Vactriab, Lda	Serviços diversos	10,20€
210	2012	070299.00.00	PT509419816	Vactriab, Lda	Serviços diversos	7,47€
211	2013	070299.00.00	PT509419816	Vactriab, Lda	Serviços diversos	19,19€
212	2013	070299.00.00	PT509419816	Vactriab, Lda	Serviços diversos	21,70€
213	2013	070299.00.00	PT509419816	Vactriab, Lda	Serviços diversos	47,44€
214	2019	070299.00.00	PT513221620	Datatekin, Unipessoal, Lda	Serviços diversos	0,37€
215	2019	070299.00.00	PT514187906	FCiências, D-Associação para a Investigação e Desenvolvimento de Ciências	Serviços diversos	19,09€
216	2019	070299.00.00	PT514187906	FCiências, D-Associação para a Investigação e Desenvolvimento de Ciências	Serviços diversos	64,57€
217	2019	070299.00.00	PT514187906	FCiências, D-Associação para a Investigação e Desenvolvimento de Ciências	Serviços diversos	13,99€
218	2019	070299.00.00	PT514187906	FCiências, D-Associação para a Investigação e Desenvolvimento de Ciências	Serviços diversos	432,40€
219	2019	070299.00.00	PT514187906	FCiências, D-Associação para a Investigação e Desenvolvimento de Ciências	Serviços diversos	55,97€
220	2019	070299.00.00	PT514187906	FCiências, D-Associação para a Investigação e Desenvolvimento de Ciências	Serviços diversos	8,90€

221	2019	070299.00.00	PT514187908	FCiências.D-Associação para a Investigação e Desenvolvimento de Ciências	Serviços diversos	118,50€	
222	2019	070299.00.00	PT514187908	FCiências.D-Associação para a Investigação e Desenvolvimento de Ciências	Serviços diversos	18,49€	
223	2019	070299.00.00	PT514187908	FCiências.D-Associação para a Investigação e Desenvolvimento de Ciências	Serviços diversos	43,80€	
224	2019	070299.00.00	PT514187908	FCiências.D-Associação para a Investigação e Desenvolvimento de Ciências	Serviços diversos	8,50€	
225	2019	070299.00.00	PT514187908	FCiências.D-Associação para a Investigação e Desenvolvimento de Ciências	Serviços diversos	7,00€	
226	2019	070299.00.00	PT514187908	FCiências.D-Associação para a Investigação e Desenvolvimento de Ciências	Serviços diversos	10,31€	
227	2019	070299.00.00	PT210615100	Filipa Pontes de Moraes	Serviços diversos	120,49€	
228	2019	070299.00.00	PT508540855	Ruido Interactive Soluções	Serviços diversos	0,70€	
229	2019	070299.00.00	PT506426009	Keyknowlde People-Consultoria	Serviços diversos	916,39€	
230	2019	070299.00.00	PT510439999	Novacasta, Lda	Serviços diversos	1.425,20€	
231	2019	070299.00.00	PT510439999	Novacasta, Lda	Serviços diversos	2.138,29€	
232	2019	070299.00.00	PT510439999	Novacasta, Lda	Serviços diversos	2.888,57€	
233	2011	070299.00.00	PT600013880	Secretaria-Geral dos Juros	Serviços diversos	4,00€	
234	2019	070299.00.00	PT503819999	Sector Mís-Serviços Globais	Serviços diversos	435,12€	
235	2019	070299.00.00	PT503819999	Sector Mís-Serviços Globais	Serviços diversos	135,49€	
236	2019	070299.00.00	PT503819999	Sector Mís-Serviços Globais	Serviços diversos	400,91€	
237	2019	070299.00.00	PT503819999	Sector Mís-Serviços Globais	Serviços diversos	641,02€	
238	2019	070299.00.00	PT508804233	SGS Molecular-Inovação e Serviços em Biotecnologia, SA	Serviços diversos	168,39€	
239	2000	070399.00.00	PT501831452	FORBITEC - Associação para a Formação e Desenvolvimento da Biotecnologia	Aluguer de espaços	233,44€	
240	2000	070399.00.00	PT502539830	Tadpo.com	Aluguer de espaços	149,64€	
241	2000	070399.00.00	PT590209781	Workingday Portugal	Aluguer de espaços	291,80€	
242	2016	080198.00.00	PT508457467	Scienc4you, SA	Recetas diversas	777,82€	
243	2006	040122.01.00	000000000	Vários alunos	Propinas de licenciatura	60,00€	Cobrança de juros de mora
244	2009	040122.01.00	000000000	Vários alunos	Propinas de licenciatura	112.982,70€	Cobrança de juros de mora
245	2010	040122.01.00	000000000	Vários alunos	Propinas de licenciatura	81.727,70€	Cobrança de juros de mora
246	2011	040122.01.00	000000000	Vários alunos	Propinas de licenciatura	64.696,09€	Cobrança de juros de mora
247	2012	040122.01.00	000000000	Vários alunos	Propinas de licenciatura	49.156,39€	Cobrança de juros de mora
248	2013	040122.01.00	000000000	Vários alunos	Propinas de licenciatura	69.987,89€	Cobrança de juros de mora
249	2014	040122.01.00	000000000	Vários alunos	Propinas de licenciatura	35.604,92€	Cobrança de juros de mora
250	2015	040122.01.00	000000000	Vários alunos	Propinas de licenciatura	1.077,89€	Cobrança de juros de mora
251	2016	040122.01.00	000000000	Vários alunos	Propinas de licenciatura	2.713,44€	Cobrança de juros de mora
252	2017	040122.01.00	000000000	Vários alunos	Propinas de licenciatura	49.951,59€	Cobrança de juros de mora
253	2018	040122.01.00	000000000	Vários alunos	Propinas de licenciatura	476.803,09€	Cobrança de juros de mora
254	2019	040122.01.00	000000000	Vários alunos	Propinas de licenciatura	873.610,74€	Cobrança de juros de mora
255	2016	040122.02.00	000000000	Vários alunos	Propinas de mestrado	1.302,80€	Cobrança de juros de mora
256	2017	040122.02.00	000000000	Vários alunos	Propinas de mestrado	11.204,47€	Cobrança de juros de mora
257	2018	040122.02.00	000000000	Vários alunos	Propinas de mestrado	173.790,80€	Cobrança de juros de mora
258	2019	040122.02.00	000000000	Vários alunos	Propinas de mestrado	580.828,69€	Cobrança de juros de mora
259	2016	040122.03.00	000000000	Vários alunos	Propinas de doutoramento	4.294,00€	Cobrança de juros de mora
260	2017	040122.03.00	000000000	Vários alunos	Propinas de doutoramento	30.964,29€	Cobrança de juros de mora
261	2018	040122.03.00	000000000	Vários alunos	Propinas de doutoramento	225.770,72€	Cobrança de juros de mora

262	2019	040122.03.00	000000000	Vários alunos	Propinas de doutoramento	126.675,80€	Cobrança de juros de mora
263	2018	040122.04.00	000000000	Vários alunos	Propinas de doutoramento	2.000,00€	Cobrança de juros de mora
264	2017	040122.04.00	000000000	Vários alunos	Propinas de mestrado integrado	11.023,00€	Cobrança de juros de mora
265	2018	040122.04.00	000000000	Vários alunos	Propinas de mestrado integrado	80.022,50€	Cobrança de juros de mora
266	2019	040122.04.00	000000000	Vários alunos	Propinas de mestrado integrado	190.899,19€	Cobrança de juros de mora
267	2017	040122.05.00	000000000	Vários alunos	Propinas de alunos internacionais	16.880,82€	Cobrança de juros de mora
268	2018	040122.05.00	000000000	Vários alunos	Propinas de alunos internacionais	36.109,20€	Cobrança de juros de mora
269	2019	040122.05.00	000000000	Vários alunos	Propinas de alunos internacionais	34.310,80€	Cobrança de juros de mora
270	2017	040122.06.00	000000000	Vários alunos	Propinas cursos não conferente grau	2.831,60€	Cobrança de juros de mora
271	2018	040122.06.00	000000000	Vários alunos	Propinas cursos não conferente grau	7.031,52€	Cobrança de juros de mora
272	2019	040122.06.00	000000000	Vários alunos	Propinas cursos não conferente grau	19.256,43€	Cobrança de juros de mora
273	2014	040199.00.00	000000000	Vários alunos	Outras taxas	295,00€	
274	2016	040199.00.00	000000000	Vários alunos	Outras taxas	25,00€	
275	2017	040199.00.00	000000000	Vários alunos	Outras taxas	3.577,60€	
276	2018	040199.00.00	000000000	Vários alunos	Outras taxas	6.967,60€	
277	2019	040199.00.00	000000000	Vários alunos	Outras taxas	11.030,48€	
278	2016	040201.00.00	000000000	Vários alunos	Juros de mora	0,30€	
279	2017	040201.00.00	000000000	Vários alunos	Juros de mora	306,00€	
280	2018	040201.00.00	000000000	Vários alunos	Juros de mora	684,48€	
281	2019	040201.00.00	000000000	Vários alunos	Juros de mora	2.014,87€	
282	2017	060199.00.00	000000000	Vários alunos	Recetas diversas	2.481,29€	
283	2018	060199.00.00	000000000	Vários alunos	Recetas diversas	1.273,21€	
284	2017	040299.00.00	PT29131970	Tiago Góis Cordeiro	Multas e outras penalidades	120,00€	

Lisboa, 24 de Janeiro de 2020.

 Assinado por: **LUÍS MANUEL PINTO DA ROCHA**
AFONSO CARRIÇO

Num. de identificação: 060276622

Data: 2020.01.30 15:40:22+00:00

 Certificado por: **Diário da República Eletrónico.**

 Atributos certificados: **Diretor - Faculdade de Ciências da Universidade de Lisboa.**

Declaração de pagamentos em atraso existentes em 31/12/2019

Ministério: **Ciência, Tecnologia e Ensino Superior**

Entidade: **UL - Faculdade de Ciências**

Montante total de pagamentos em atraso: **€ 0,00**

Sem pagamentos em atraso a declarar.

Lisboa, 24 de Janeiro de 2020.

Assinado por: **LUÍS MANUEL PINTO DA ROCHA**
AFONSO CARRIÇO
Num. de Identificação: 060276622
Data: 2020.01.30 19:39:42+00'00'
Certificado por: **Diário da República Eletrónico**.
Atributos certificados: **Diretor - Faculdade de Ciências da Universidade de Lisboa.**



Declaração de compromissos plurianuais existentes em 31/12/2019

Ministério: **Ciência, Tecnologia e Ensino Superior**

Entidade: **UL - Faculdade de Ciências**

Montante total de compromissos plurianuais: **€ 3.018.390,48**

Nos termos da alínea a) do n.º 1 do artigo 15.º da LCPA, declaro que todos os compromissos plurianuais existentes em 31 de Dezembro de 2019, se encontram devidamente registados na base de dados central da entidade responsável pelo controlo da execução orçamental, pelos seguintes montantes globais:

Ano	Montante
2020	2.438.896,52€
2021	352.118,40€
2022	127.590,76€
2023	29.638,80€
2024	7.794,00€
2025	7.794,00€
2026	7.794,00€
2027	7.794,00€
2028	7.794,00€
2029	7.794,00€
2030	7.794,00€
2031	7.794,00€
2032	7.794,00€

Lisboa, 30 de Janeiro de 2020.

Assinado por: **LUÍS MANUEL PINTO DA ROCHA**
AFONSO CARRIÇO
Num. de Identificação: 060276622
Data: 2020.01.30 19:38:37+00'00'
Certificado por: **Diário da República Eletrónico**.
Atributos certificados: **Diretor - Faculdade de Ciências da Universidade de Lisboa.**



Lisboa, 24 de julho de 2020

O Conselho de Gestão da Faculdade de Ciências da Universidade de Lisboa

Luis Manuel Carriço
Diretor

Guida Maria Carvalheiro da Silva Prata
Administradora

Paula Margarida de Azevedo Montenegro
Chefe de Divisão da Área Financeira

